



SPRAWOZDANIE POWIATOWEGO  
ZARZĄDU DRÓG W NOWYM TARGU  
OD 1 STYCZNIA 2022 R. DO 31  
SIERPNI 2023 R.

---

NOWY TARG, 28 września 2023 r.

## SPIS TREŚCI:

- **•OGÓLNA CHARAKTERYSTYKA POWIATOWEGO ZARZĄDU DRÓG**
- **•DOKUMENTACJE (ZRID) ZREALIZOWANE**
- **•DOKUMENTACJE (ZRID) W TRAKCIE OPRACOWANIA**
- **•ZREALIZOWANE INWESTYCJE**
- **•ZREALIZOWANE REMONTY**
- **•INWESTYCJE DROGOWE W TRAKCIE REALIZACJI**
- **•REMONTY W TRAKCIE REALIZACJI**
- **•ZŁOŻONE WNIOSKI O DOFINANSOWANNIE**
- **•POZOSTAŁE ZADANIA DZIAŁU PRZYGORTOWANIA INWESTYCJI I UZGODNIENÍ**
- **•-KOMÓRKA ZAMÓWIEŃ PUBLICZNYCH**
- **•LIKWIDACJA STANÓW AWARYJNYCH DRÓG I MOSTÓW**
- **•-LETNIE UTRZYMANIE DRÓG -USŁUGI SPRZĘTOWE**
- **•-BIEŻĄCE UTRZYMANIE DRÓG POWIATOWYCH**
- **•ROBOTY REMONTOWE OBIEKTÓW MOSTOWYCH**
- **•-ROBOTY UTRZYMANIOWE**
- **•-ZIMOWE UTRZYMANIE DRÓG**
- **•INŻYNIERIA RUCHU I EWIDENCJA**
- **•STANOWISKO DS.OBSŁUGI PRAWNEJ**
- **•DZIAŁ FINANSOWO - KSIĘGOWY**
- **•-PODSUMOWANIE BUDŻETU**
- **ZADANIA REALIZOWANE PRZY POMOCY POWIATU NOWOTARSKIEGO**
- **PODSUMOWANIE**



# OGÓLNA CHARAKTERYSTYKA POWIATOWEGO ZARZĄDU DRÓG

- **Przedmiot i zakres działania:**
- Przedmiotem działalności Zarządu Dróg jest wykonywanie obowiązków:
- zarządcy drogi tj. Zarządu Powiatu Nowotarskiego,
- organu zarządzającego ruchem na drogach powiatowych i gminnych tj. Starosty Nowotarskiego,
- organów wydających zezwolenia na przejazd pojazdów nienormatywnych tj.: zarządcy drogi – Zarządu Powiatu Nowotarskiego i Starosty Nowotarskiego.





# DOKUMENTACJE ZREALIZOWANE

---



**NP - Opracowanie dokumentacji zabezpieczenia uszkodzonego korpusu drogi powiatowej nr 1638K Krośnica - Sromowce Niżne w miejscowości Sromowce Niżne wraz z uzyskaniem zgody na wykonanie robót budowlanych**



Razem	182 778,00 zł
Gmina	91 388,35 zł
Powiat	91 389,65 zł

**PI - Opracowanie dokumentacji dla przebudowy drogi powiatowej nr 1636K Krościenko – Szczawnica w miejscowości Szczawnica (budowa chodnika) w km od 1+775 – do km w 3+296 wraz z przebudową ciągu pieszo – jezdni w km 1+775 – 2+470**

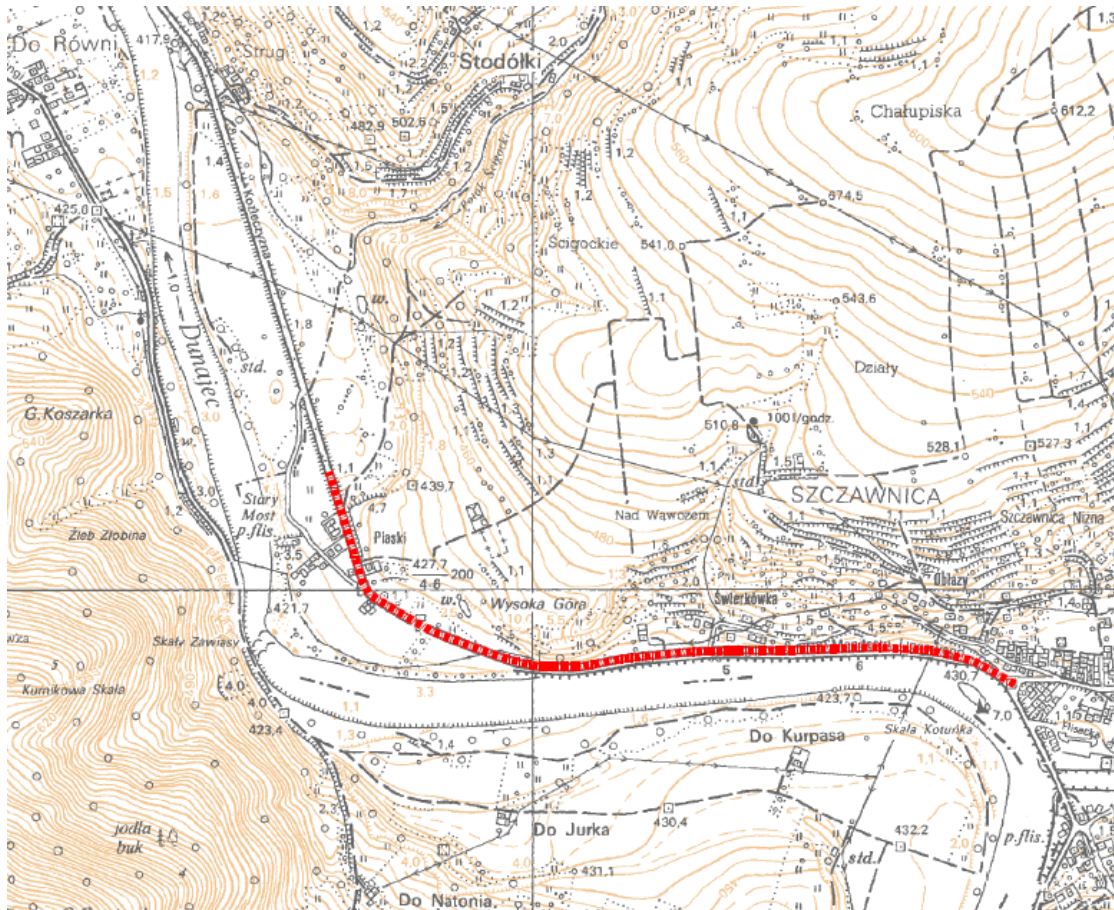

Powiat

147 269,99 zł

**PO - Opracowanie dokumentacji na rozbudowę/przebudowę mostu w km 0+870 w ciągu drogi powiatowej nr 1651K Czarny Dunajec – Poronin w miejscowości Czarny Dunajec**

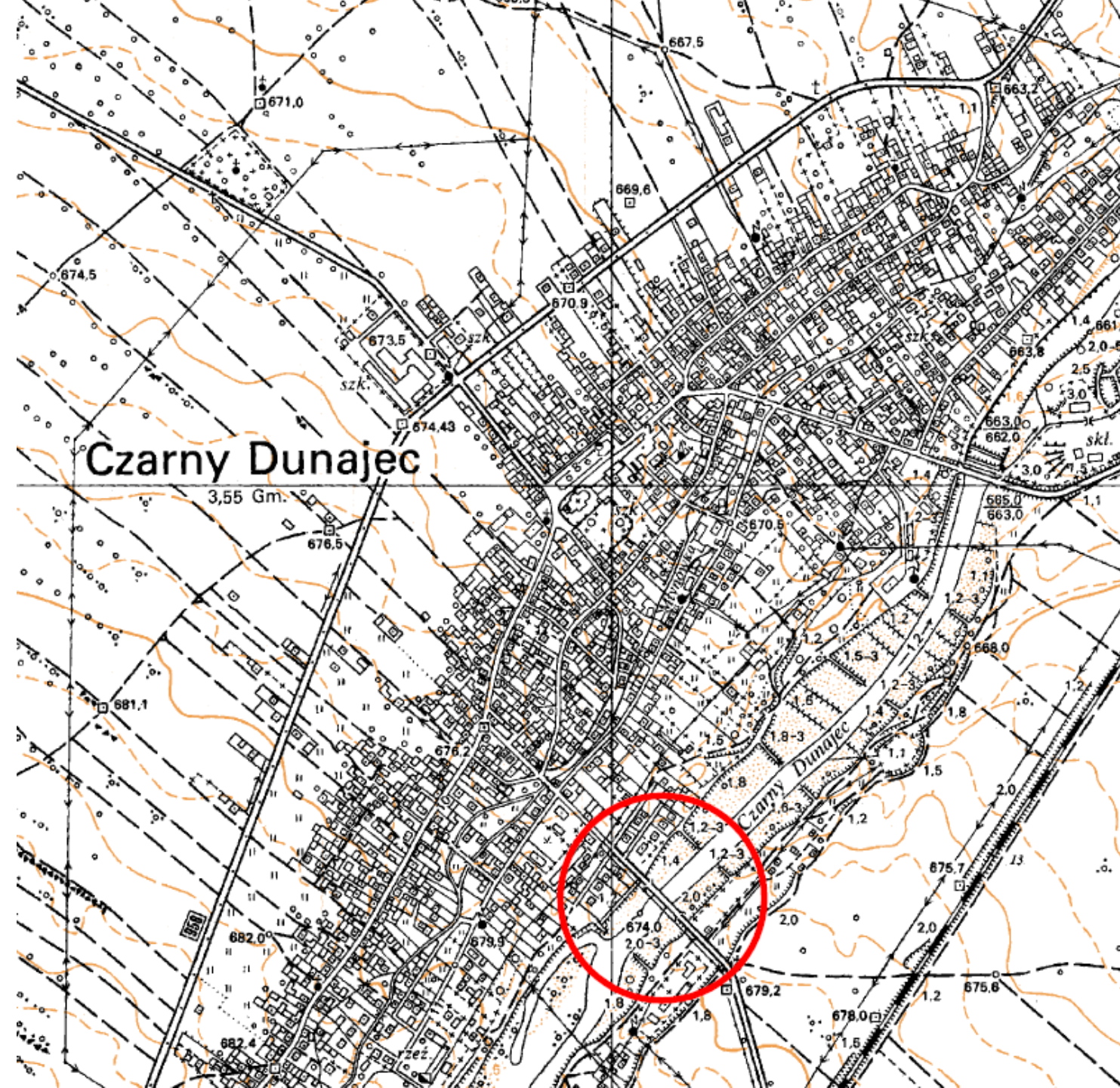

Razem

149 119,00 zł

Gmina

74 559,00 zł

Powiat

74 560,00 zł





# OW - Opracowanie dokumentacji na rozbudowę drogi powiatowej nr 1678K Raba Wyżna - Podwilk w km 11+202 do km 11+500

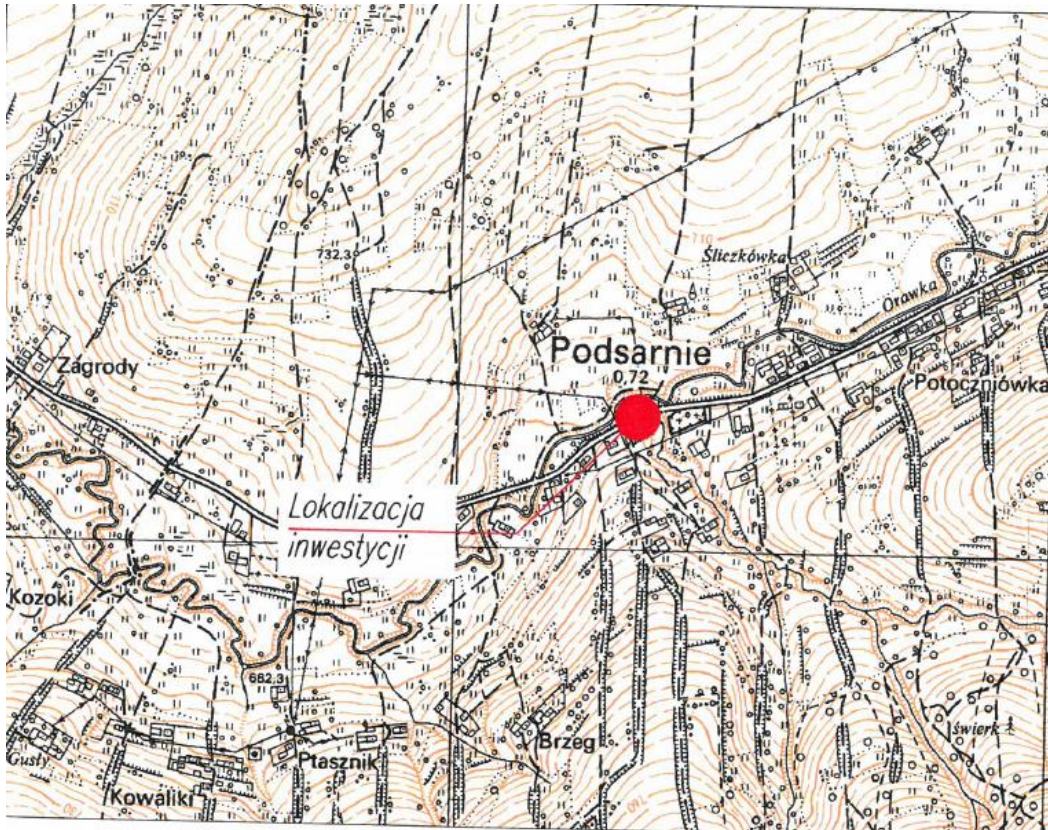

Razem	127 600,20 zł
Gmina	54 550,00 zł
Powiat	73 050,20



# DOKUMENTACJE W TRAKCIE OPRACOWANIA



## ON-Opracowanie dokumentacji projektowych dla dróg powiatowych nr 1638K, 1660K, 1678K

---

*szacowany koszt realizacji zadania wynosi*

- 386 517,00 zł
- Gmina 193 256,00 zł
- Powiat 193 261,00 zł

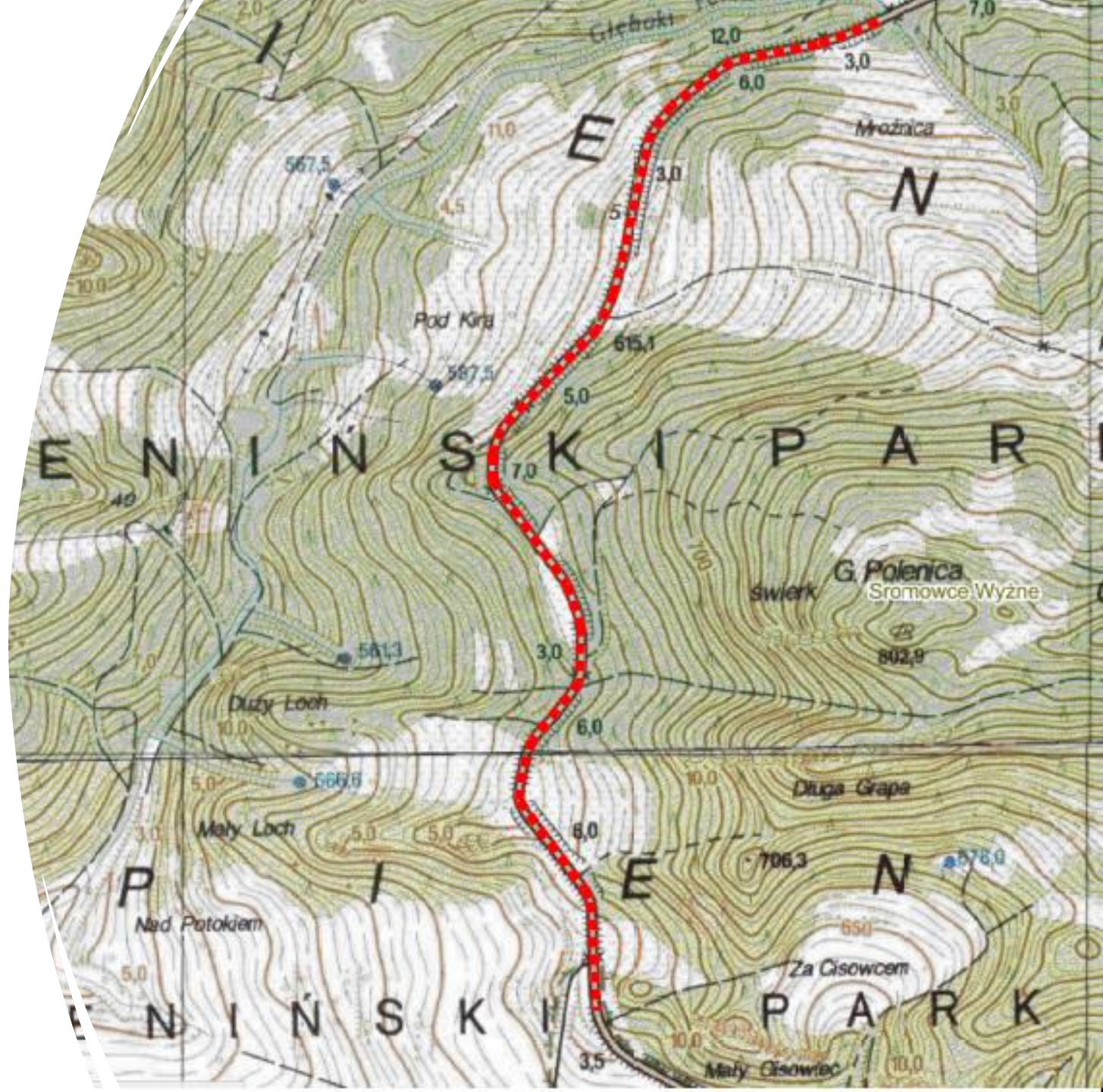

---

**OS - Opracowanie dokumentacji na  
rozbudowę drogi powiatowej nr 1637K  
Harkłowa - Tylmanowa (budowa  
chodnika) w m. Ochotnica Górna**

*szacowany koszt realizacji zadania wynosi*

- 488 558,00 zł
- Gmina 244 279,00 zł
- Powiat 244 279,00 zł



**NR- Opracowanie dokumentacji przebudowy/rozbudowy drogi powiatowej nr 1668K w m. Rabka Zdrój ul. Kilińskiego wraz z uzyskaniem zgody na wykonanie robót budowlanych**

*szacowany koszt realizacji zadania wynosi*

- *141 496,00 zł*
- Gmina 70 748,00 zł
- Powiat 70 748,00 zł

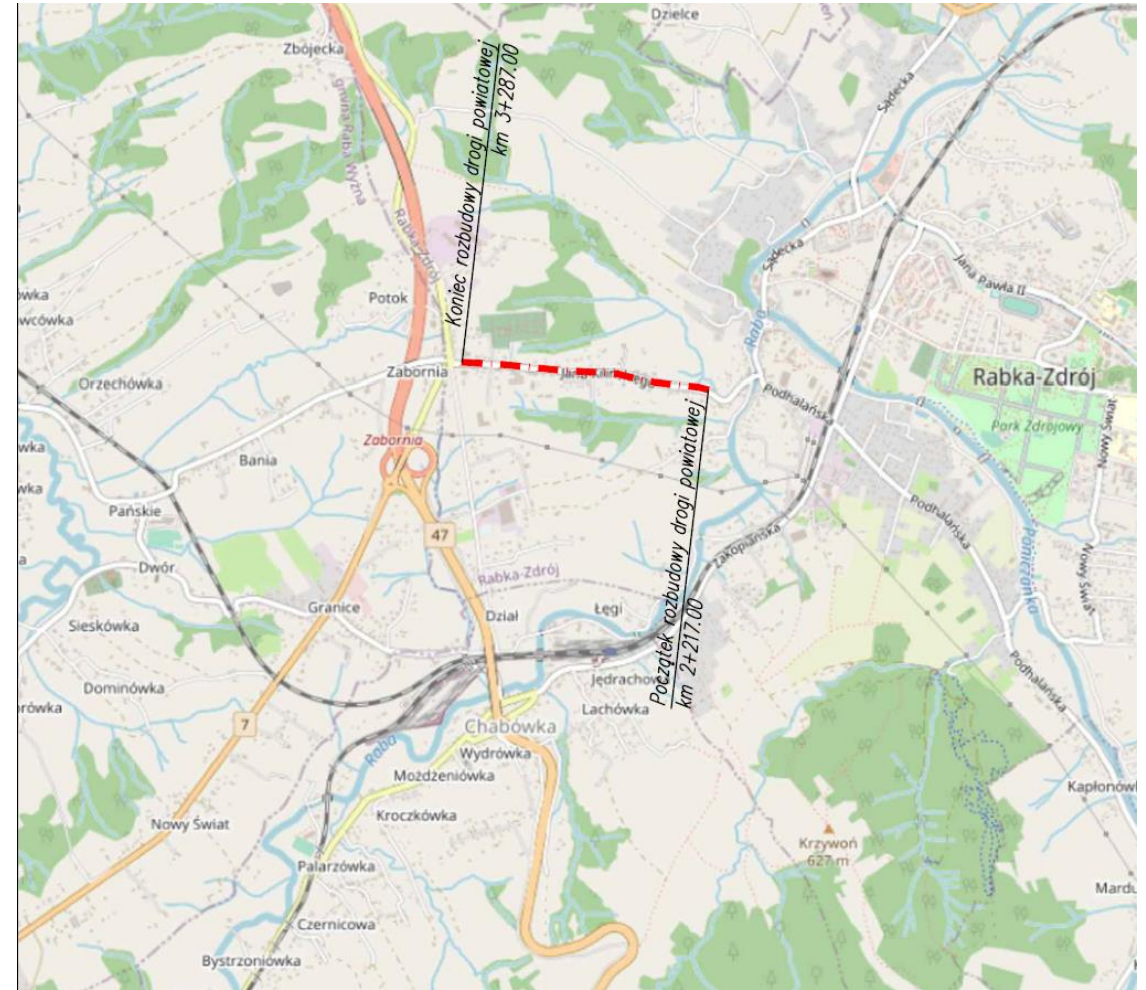

**OP- Opracowanie dokumentacji na  
rozbudowę drogi powiatowej nr  
1647K Gronków - Bukowina  
Tatrzańska w km 0+000 – 1+800**

---

*szacowany koszt realizacji zadania wynosi*

- *158 330,00 zł*
- Gmina 79 165,00 zł
- Powiat 79 165,00 zł



---

**OM- Opracowanie dokumentacji  
na rozbudowę drogi powiatowej nr  
1652K Ciche – Dzianisz w km ok.  
1+124 – 3+666 w m. Ciche**

*szacowany koszt realizacji zadania wynosi*

- 393 000,00 zł
- Gmina 196 500,00 zł
- Powiat 196 500,00 zł

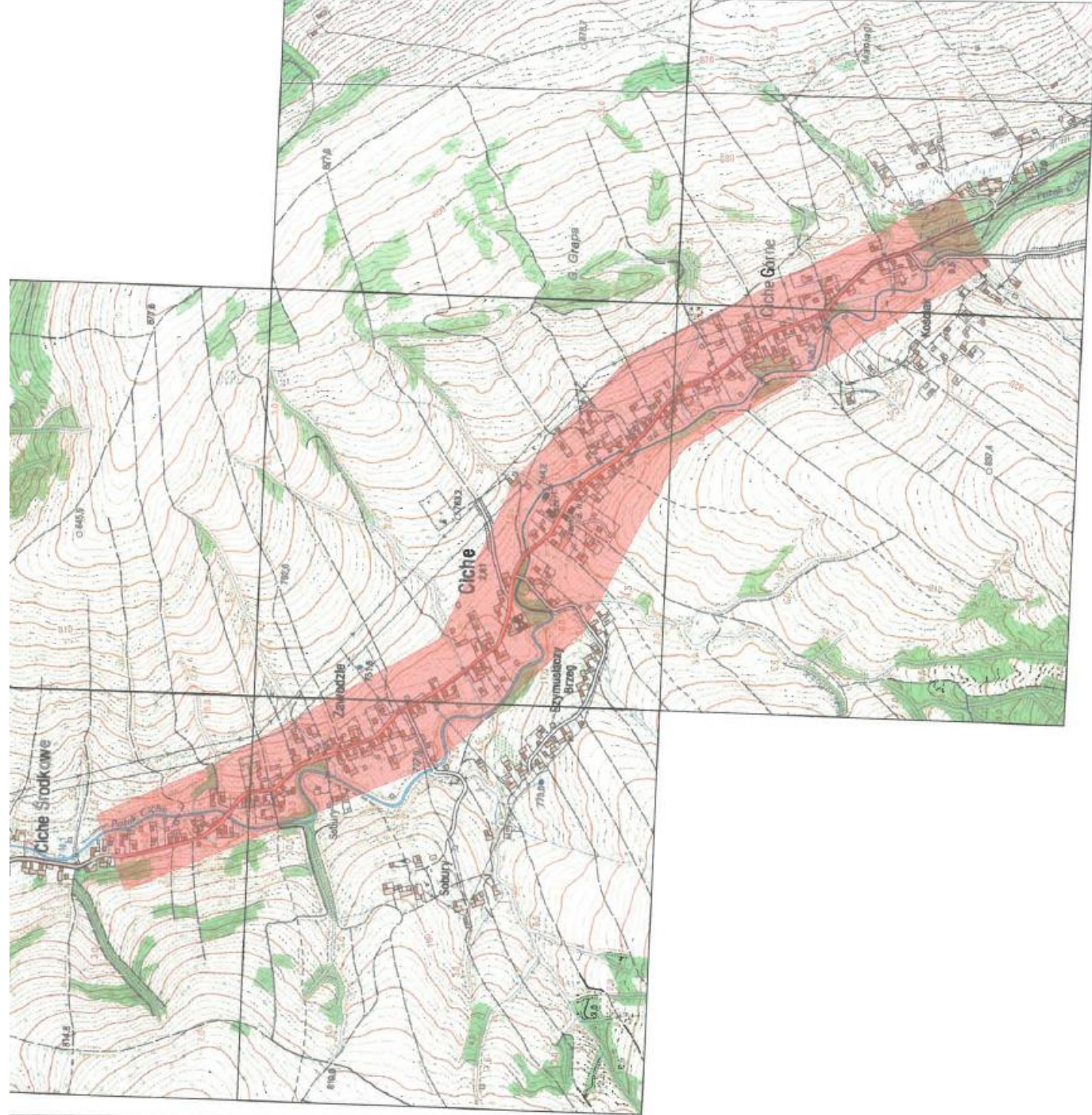



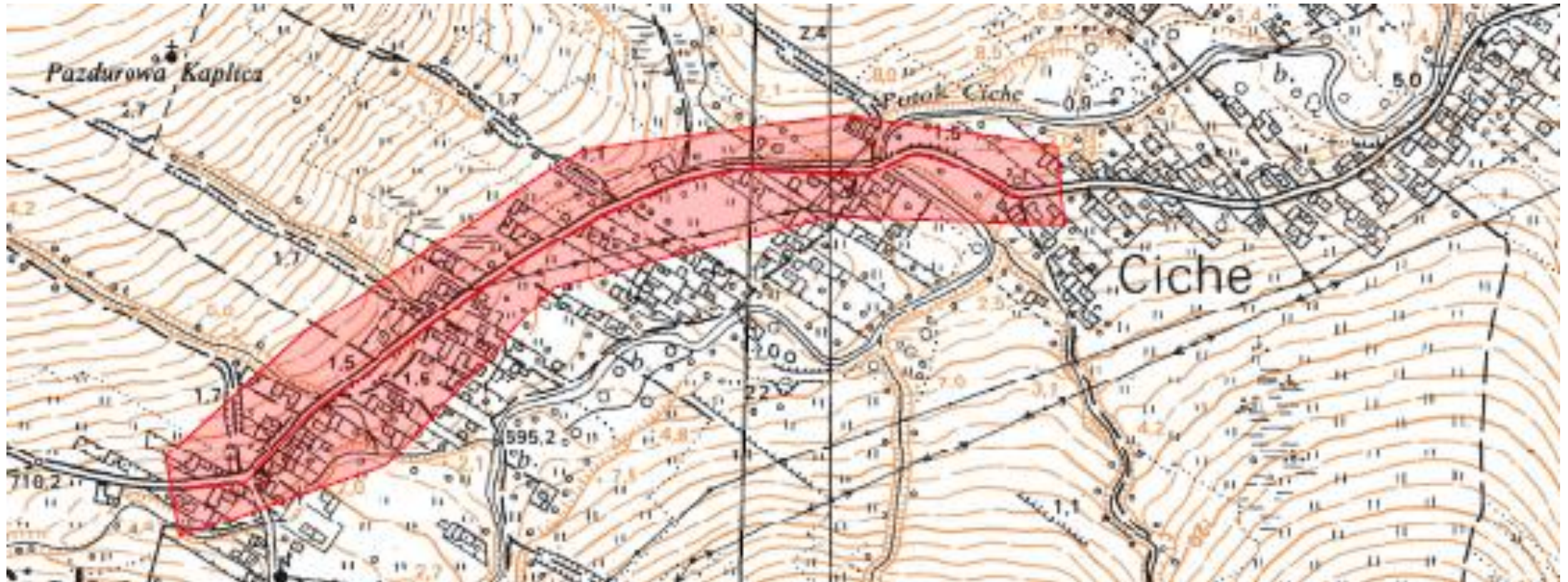

**PA- Opracowanie dokumentacji  
na rozbudowę drogi powiatowej  
nr 1654K Ciche – Chochołów w  
m. Ciche**

- *szacowany koszt realizacji zadania wynosi 163 500,00 zł*
- Gmina 81 749,00 zł
- Powiat 81 751,00 zł



**PL- Opracowanie dokumentacji na  
rozbudowę drogi powiatowej nr  
1637K Harkłowa – Tylmanowa w  
miejscowości Ochotnica Górna wraz  
z przebudową mostu w km 6+860**

*szacowany koszt realizacji zadania wynosi*

- 227 851,00 zł
- Gmina 113 923,00 zł
- Powiat 113 928,00 zł

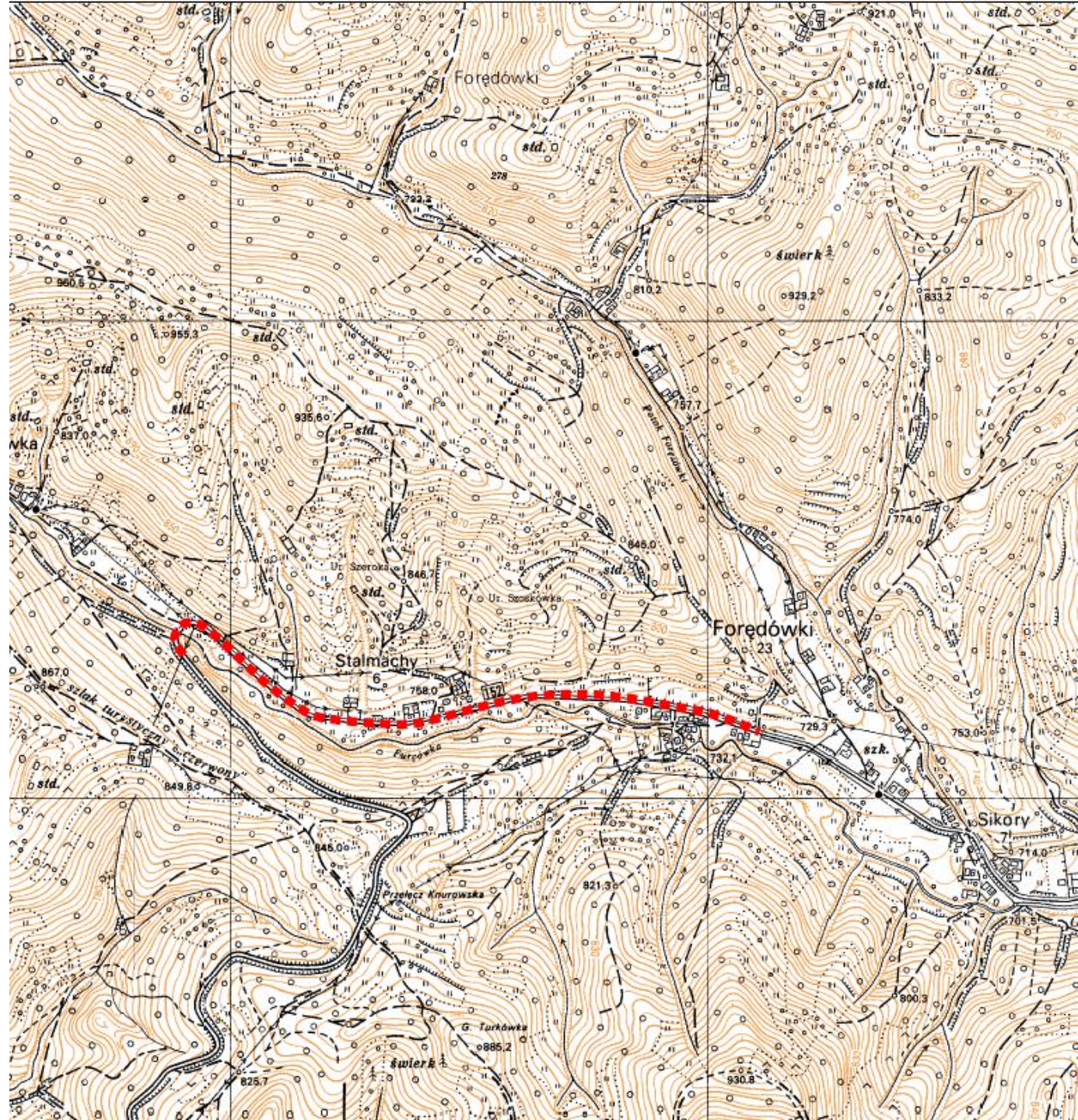

**PL- Opracowanie dokumentacji na  
rozbudowę drogi powiatowej nr  
1637K Harkłowa – Tylmanowa w  
miejscowości Ochotnica Dolna**

---

*szacowany koszt realizacji zadania wynosi*

- *181 691,00 zł*
- Gmina 92 343,00 zł
- Powiat 92 348,00 zł

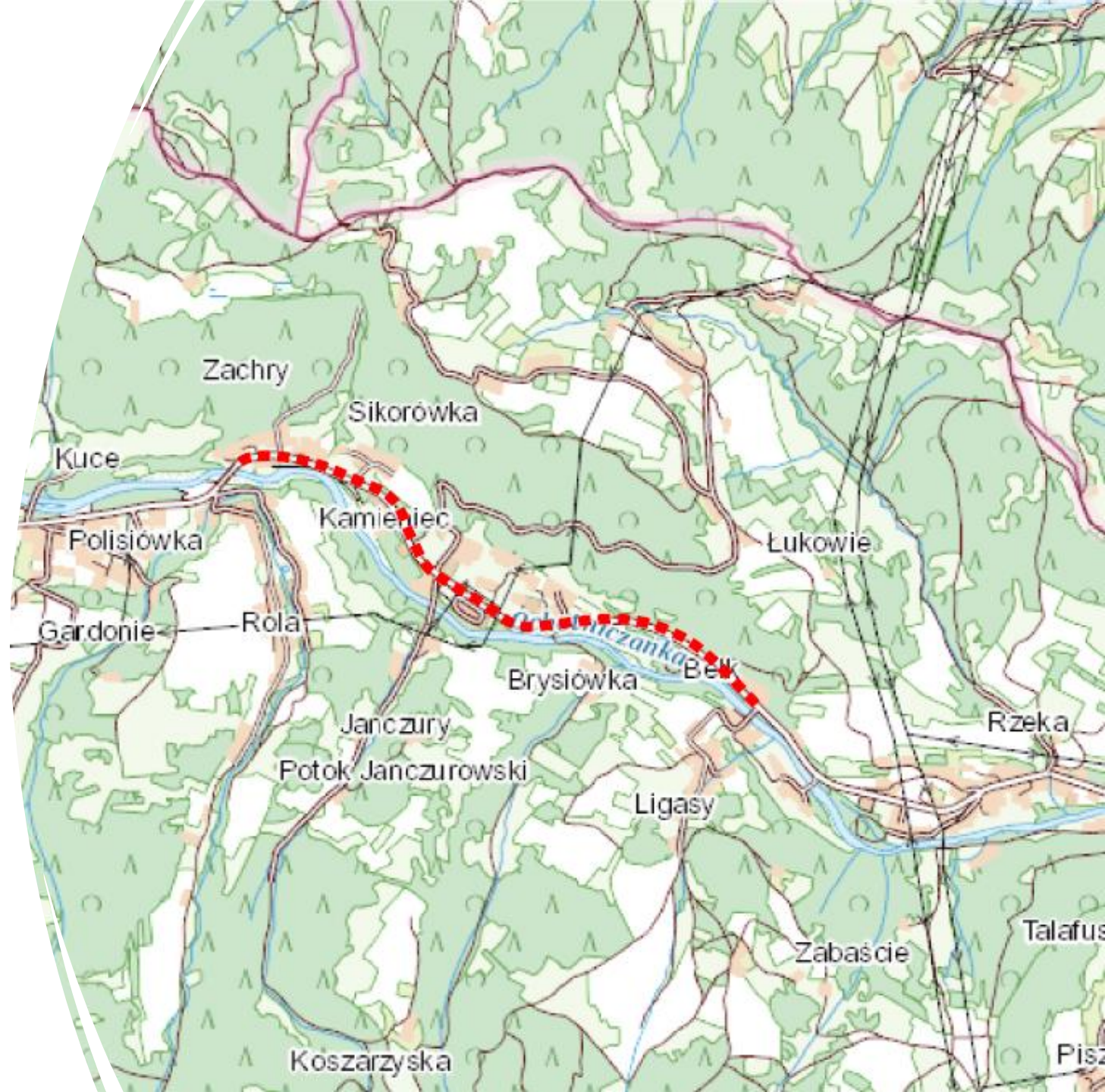

**PM - Opracowanie  
dokumentacji na rozbudowę  
drogi powiatowej nr1646K  
Skrzypne – Szaflary –  
Ostrowsko w miejscowości  
Maruszyna wraz z budową  
mostu**

*szacowany koszt realizacji zadania wynosi*

- *163 973,00 zł*

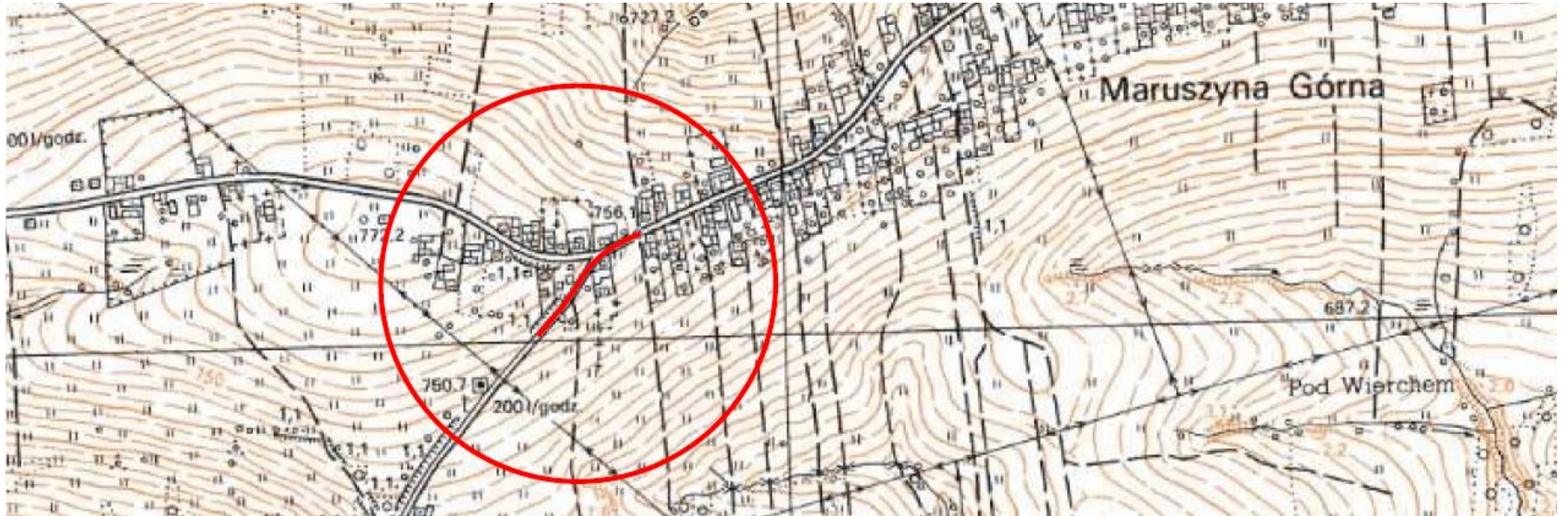

**PP – Opracowanie dokumentacji na rozbudowę/przebudowę drogi powiatowej nr 1651K Czarny Dunajec – Poronin w miejscowości Ratułów –Etap I**

*szacowany koszt realizacji zadania wynosi*

- 290 000,00 zł
- Gmina 145 000,00 zł
- Powiat 145 000,00 zł

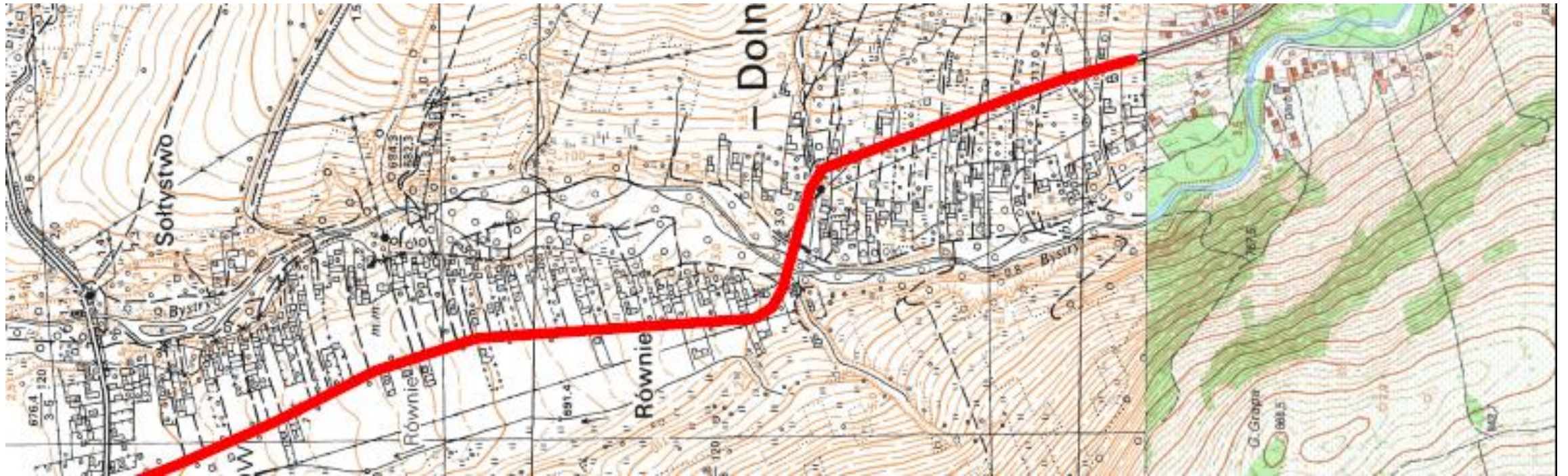

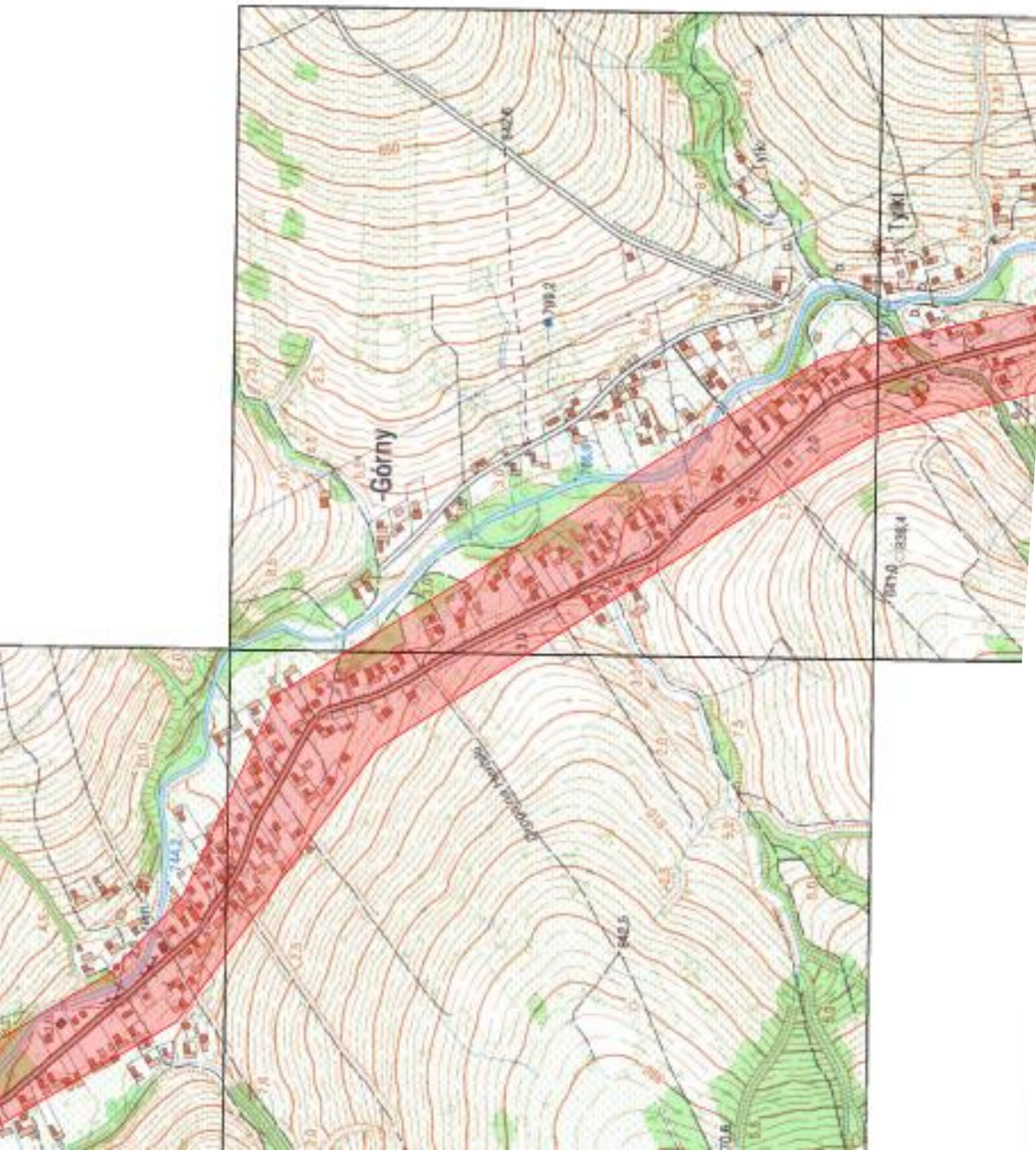

**PR – Opracowanie dokumentacji na  
rozbudowę/przebudowę drogi powiatowej nr  
1651K Czarny Dunajec – Poronin w  
miejscowości Ratułów –Etap II**

*szacowany koszt realizacji zadania wynosi*

- 270 000,00 zł
- Gmina 135 000,00 zł
- Powiat 135 000,00 zł

**PS – Opracowanie dokumentacji na rozbudowę/przebudowę drogi powiatowej nr 1655K Rogoźnik – Ciche w miejscowości Stare Bystre**

*szacowany koszt realizacji zadania wynosi*

- 170 000,00 zł
- Gmina 85 000,00 zł
- Powiat 85 000,00 zł

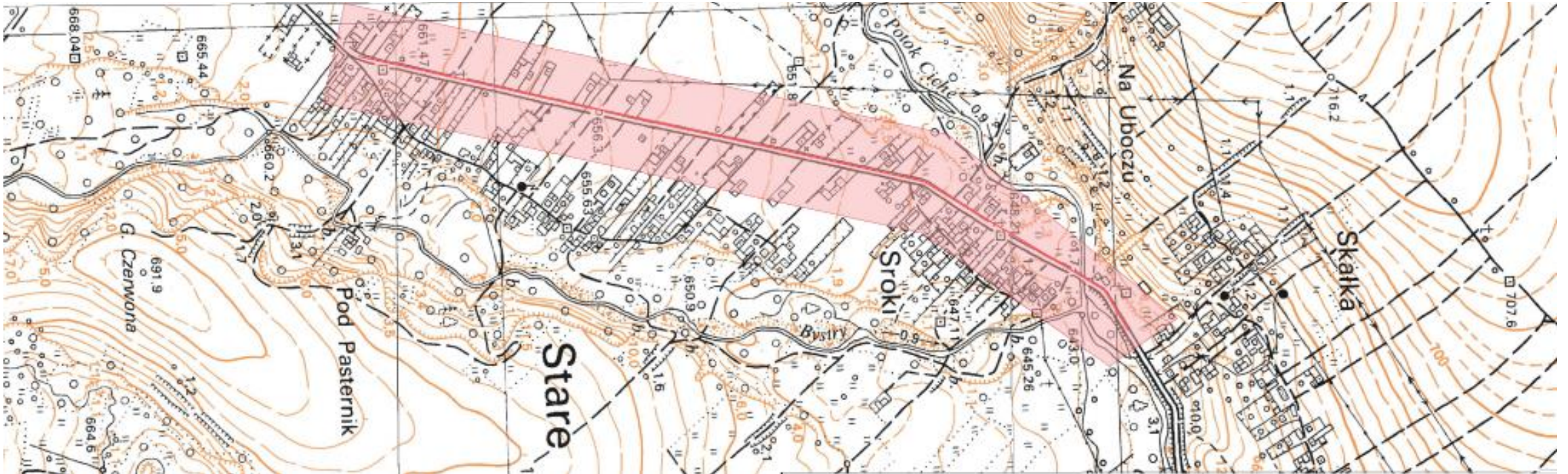



## PT – Opracowanie dokumentacji na rozbudowę/przebudowę drogi powiatowej nr 1654K Ząb – Ratułów – Ciche – Chochołów w miejscowości Czerwienne – Etap I

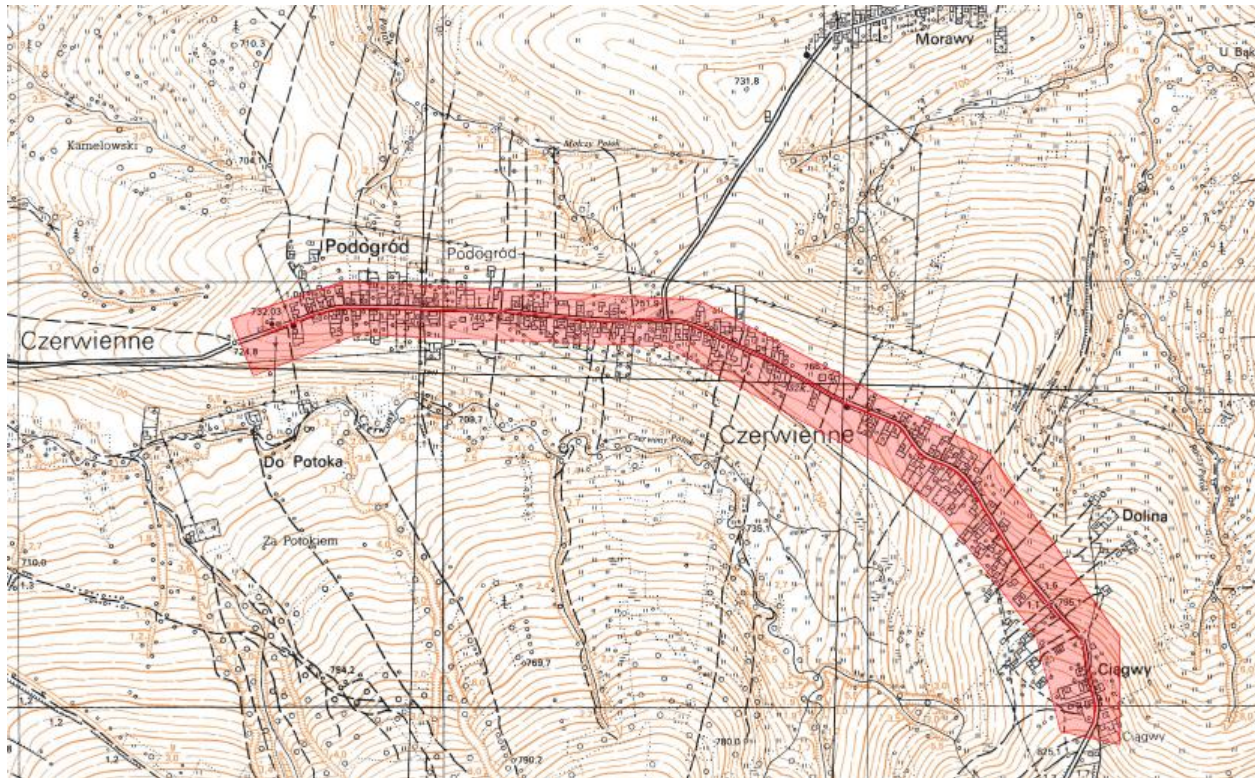

- *szacowany koszt realizacji zadania wynosi 320 000,00 zł*
- Gmina 160 000,00 zł
- Powiat 160 000,00 zł

**PU – Opracowanie Dokumentacji na rozbudowę/przebudowę drogi powiatowej nr 1654K  
Ząb – Ratułów – Ciche – Chochołów w miejscowości Czerwienne – Etap II**



- *szacowany koszt realizacji zadania wynosi 385 000,00 zł*
- Gmina 192 500,00 zł
- Powiat 192 500,00 zł

## PW – Opracowanie dokumentacji na rozbudowę/przebudowę drogi powiatowej nr 1664K Harkabuz – Piekielnik w miejscowości Podzskle

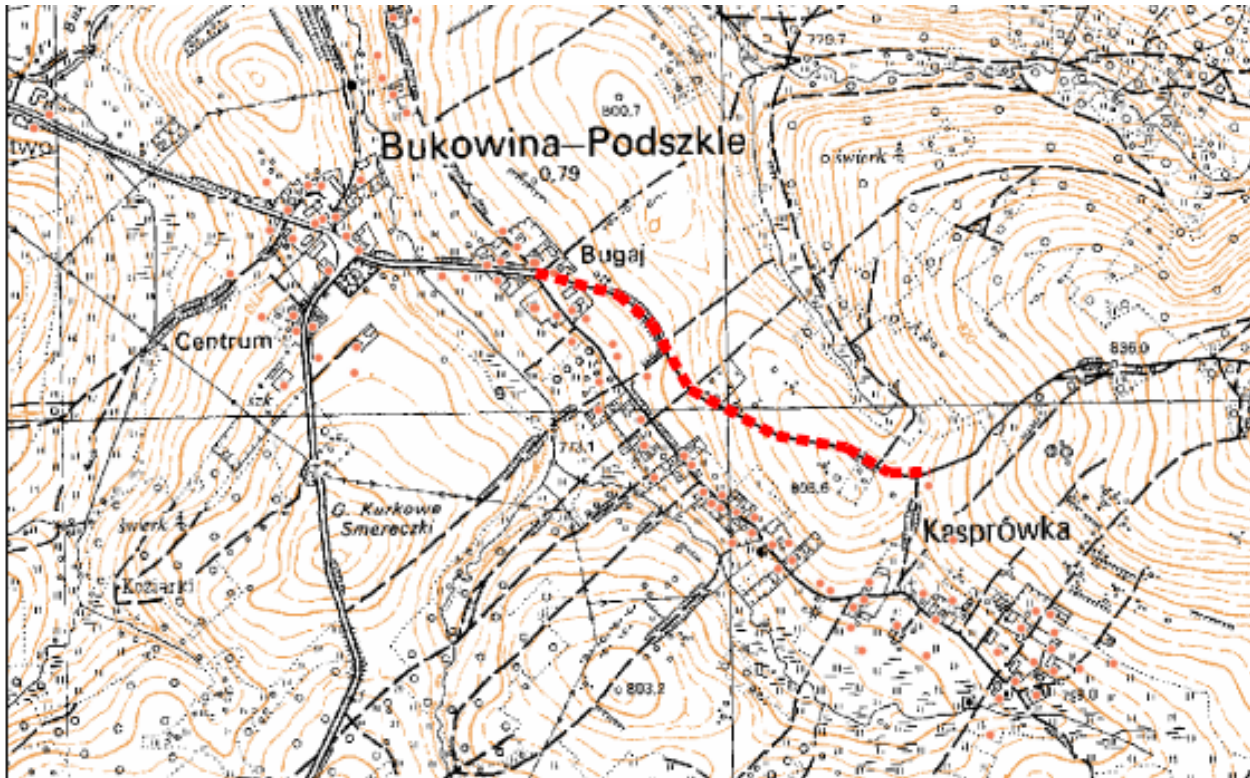

- *szacowany koszt realizacji zadania wynosi 155 695,00 zł*
- Gmina 77 845,00 zł
- Powiat 77 850,00 zł

## RA – Opracowanie dokumentacji na rozbudowę/przebudowę drogi powiatowej nr 1664K Harkabuz – Piekielnik w miejscowości Bukowina Osiedle

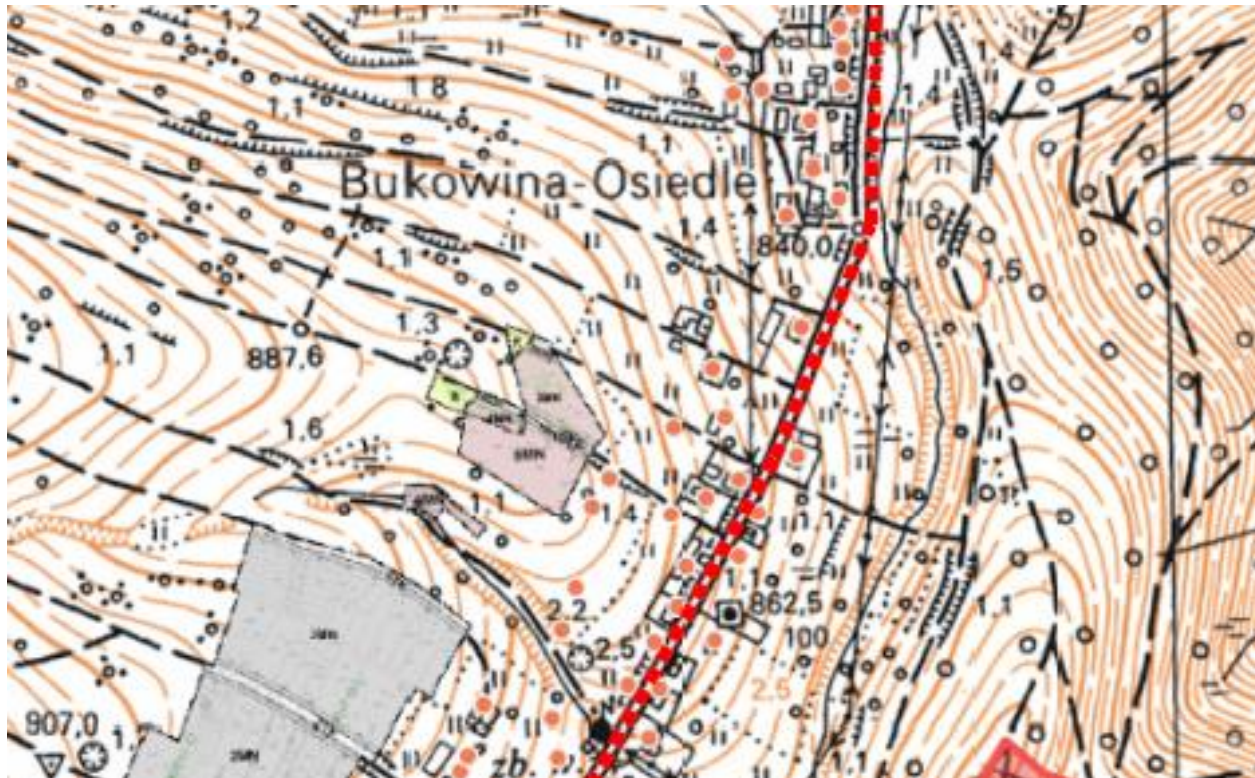

- *szacowany koszt realizacji zadania wynosi 193 981,00 zł*
- Gmina 96 988,00 zł
- Powiat 96 993,00 zł

## **RB – Opracowanie Dokumentacji na rozbudowę/przebudowę drogi powiatowej nr 1678K Raba Wyżna – Podwilk w miejscowości Harkabuz**

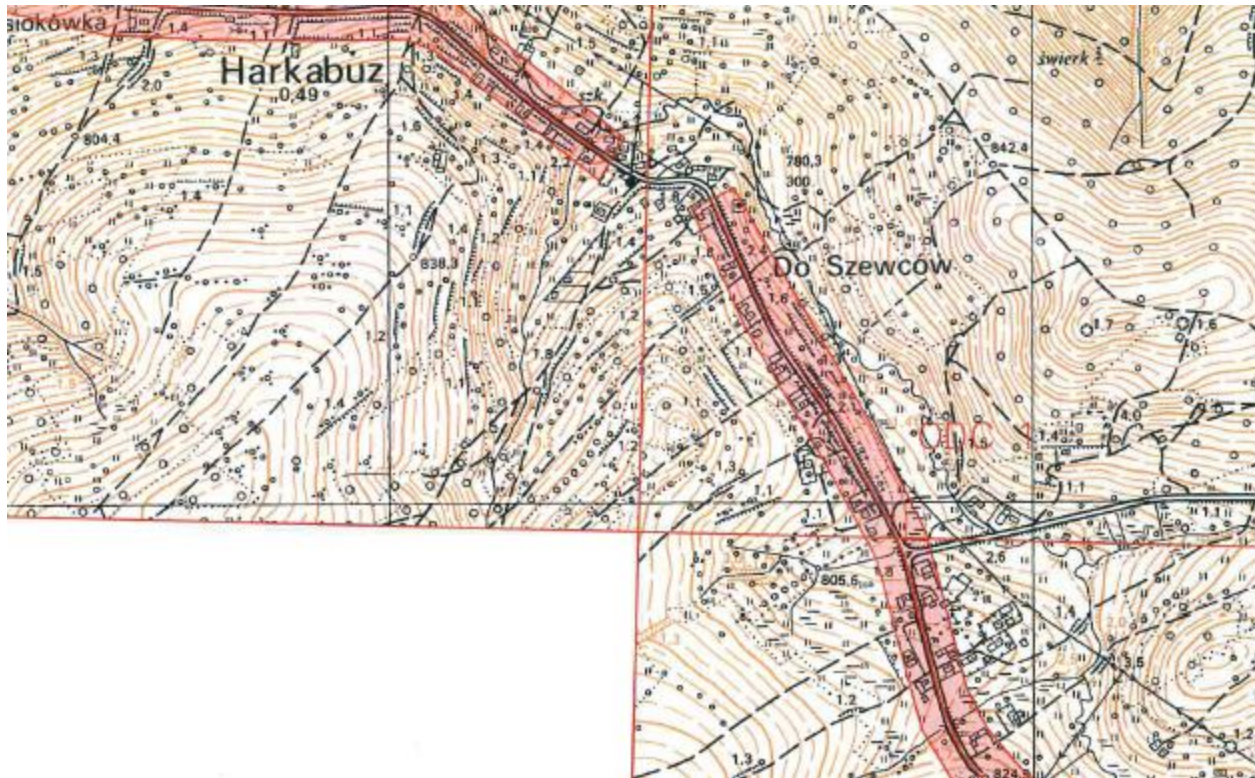

- *szacowany koszt realizacji zadania wynosi 240 000,00 zł*
- Gmina 120 000,00 zł
- Powiat 120 000,00 zł

## RC– Opracowanie Dokumentacji Na Rozbudowę/Przebudowę drogi powiatowej nr 1678K Raba Wyżna – Podwilk w miejscowości Podsarnie



- *szacowany koszt realizacji zadania wynosi 211 000,00 zł*
- Gmina 105 000,00 zł
- Powiat 106 000,00 zł

**RE - Opracowanie dokumentacji na rozbudowę/przebudowę drogi powiatowej nr 1660K  
Ludźmierz - Pyzówka (budowa chodnika) w m. Pyzówka Km 6+000 do km 6+450**

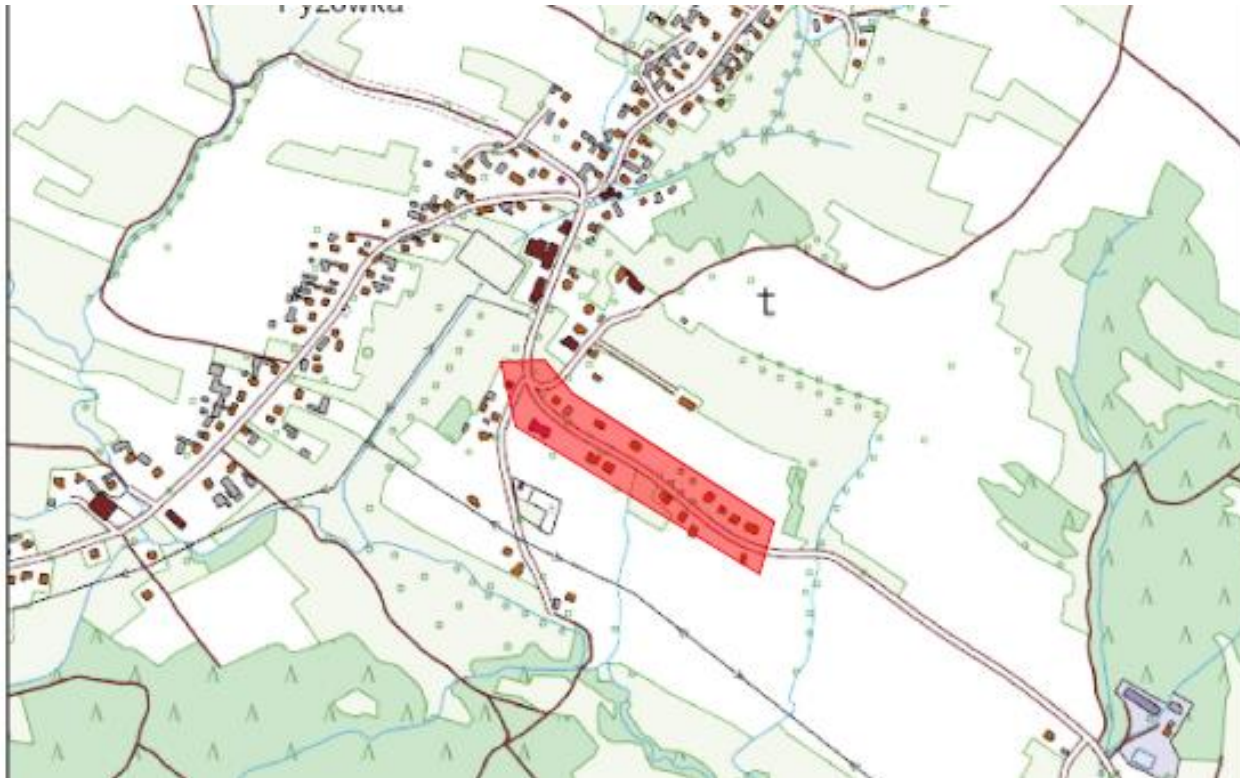

- *szacowany koszt realizacji zadania wynosi 105 001,00 zł*
- Gmina 52 500,00 zł
- Powiat 52 501,00 zł

# SA- Opracowanie dokumentacji na rozbudowę / przebudowę drogi powiatowej nr 1653K Szaflary - Ząb w miejscowości Bańska Wyzna

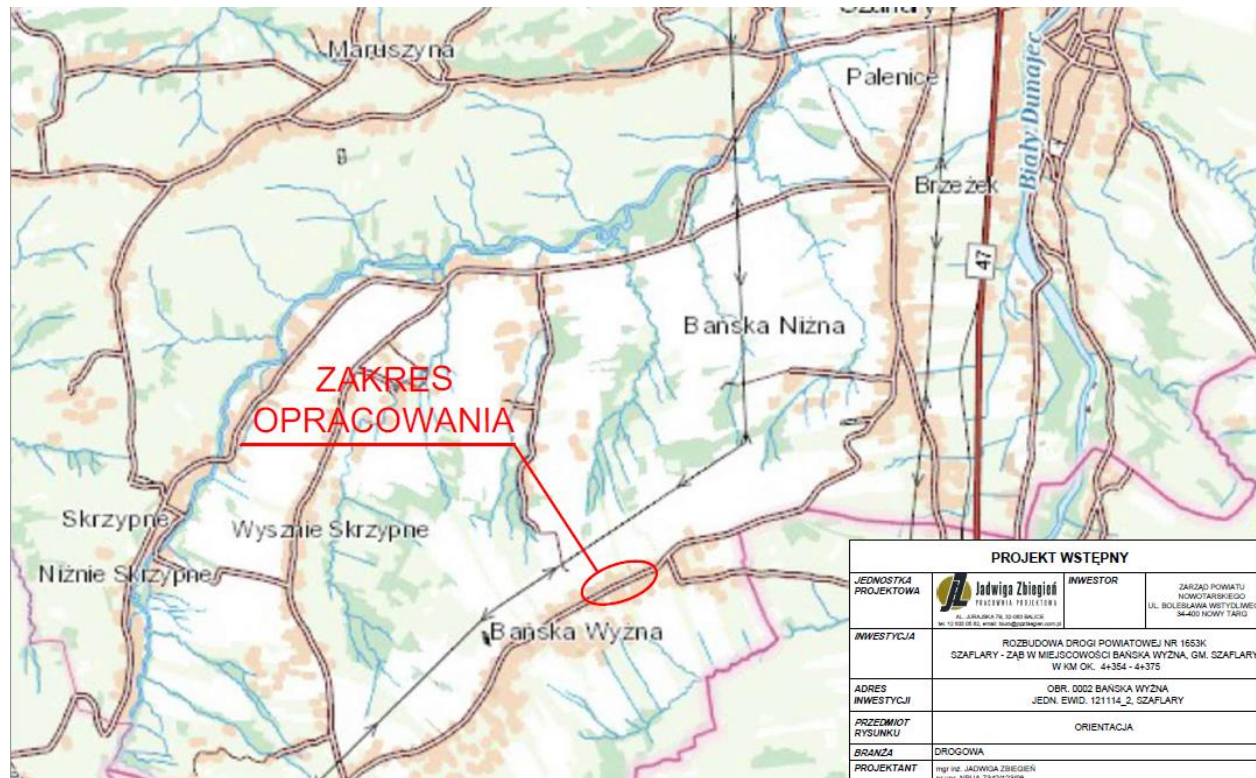

- szacowany koszt realizacji zadania wynosi 199 843,00 zł



## SB-Opracowanie dokumentacji na rozbudowę / przebudowę drogi powiatowej nr 1640K

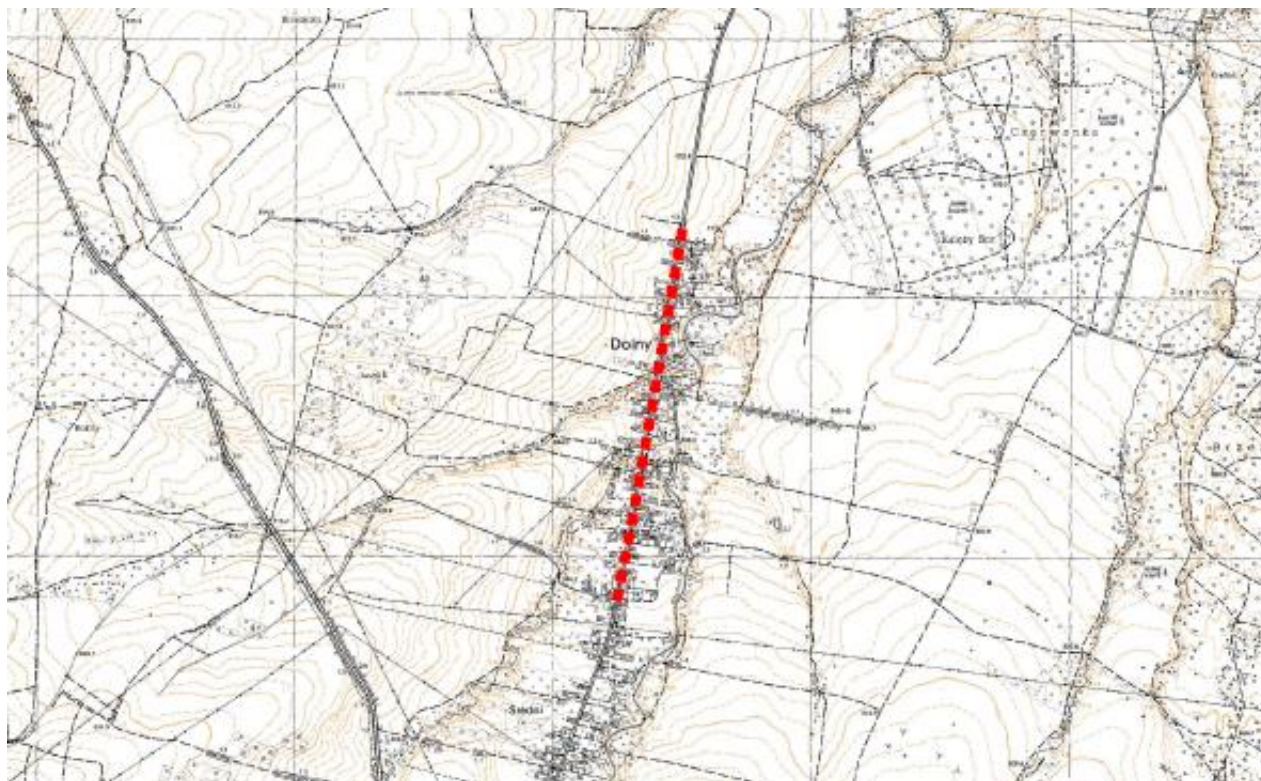

- *szacowany koszt realizacji zadania wynosi 444 271,00 zł*
- Gmina 222 133,00 zł
- Powiat 222 138,00 zł

## SC- Opracowanie dokumentacji na rozbudowę / przebudowę drogi powiatowej nr 1661K Trute- Klikuszowa – Obidowa w miejscowości Lasek

- *szacowany koszt realizacji zadania  
wynosi 368 210,00 zł*
- Gmina 184 102,00 zł
- Powiat 184 108,00 zł

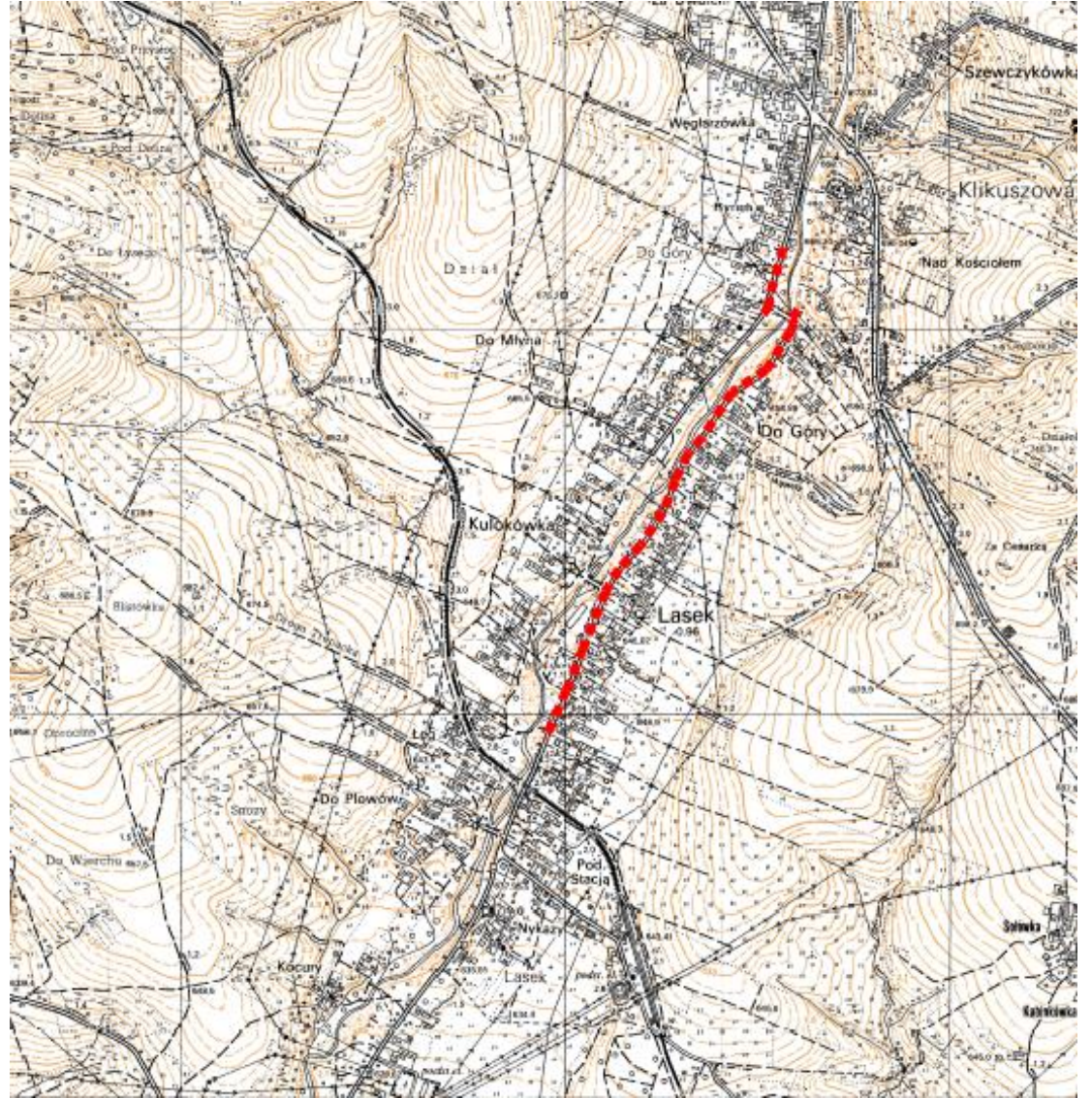

## SJ- Opracowanie dokumentacji na rozbudowę / przebudowę drogi powiatowej nr 1660K Ludźmierz-Pyzówka w miejscowości Pyzówka

- *szacowany koszt realizacji zadania wynosi 301 666,00 zł*
- Gmina 150 830,00 zł
- Powiat 150 836,00 zł

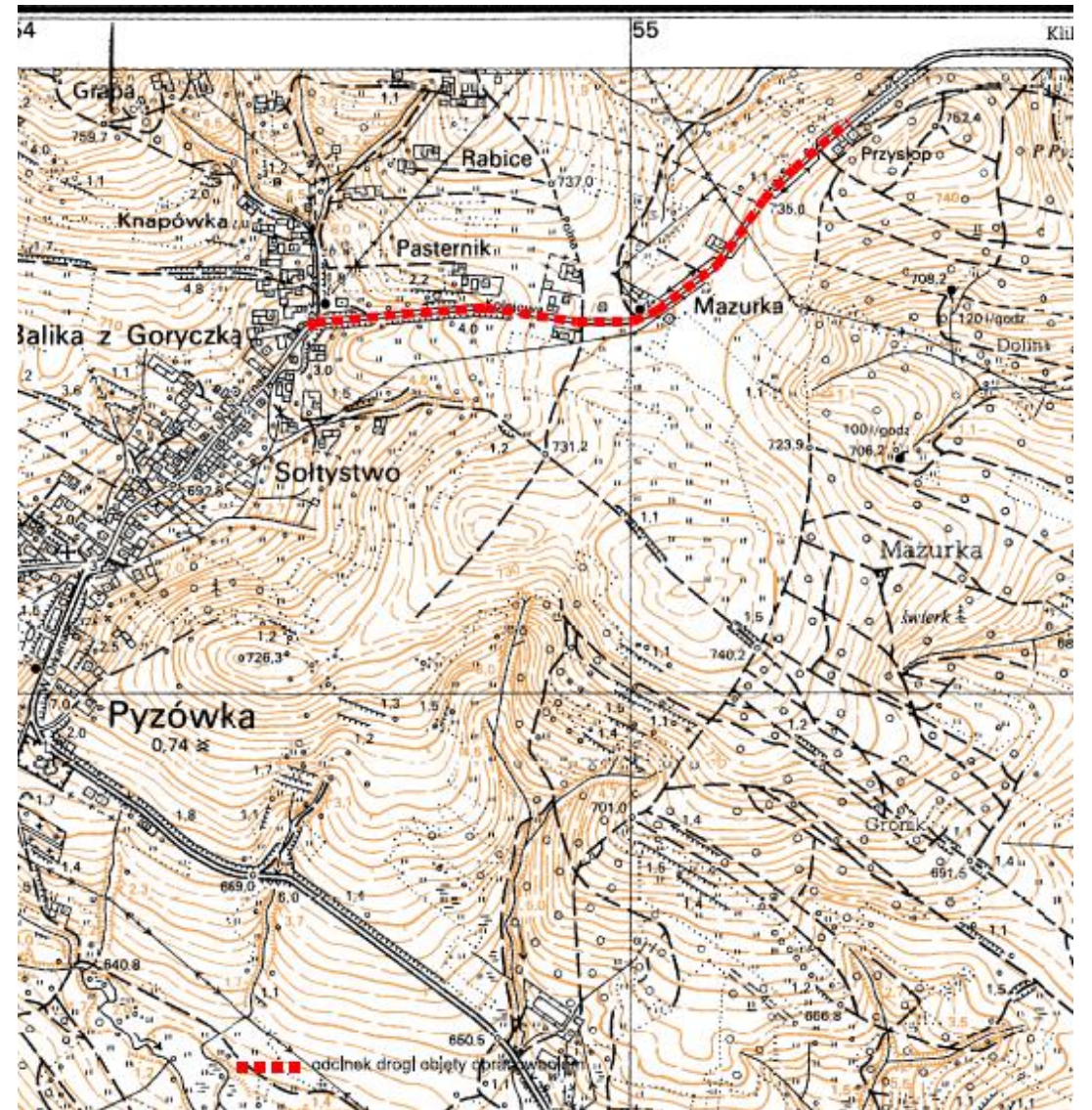

**SE- Opracowanie dokumentacji na  
rozbudowę / przebudowę drogi  
powiatowej nr 1642K Groń –  
Trybsz – Niedzica w miejscowości  
Łapsze Niżne**

- *szacowany koszt realizacji zadania  
wynosi 95 853,00 zł*
- Gmina 47 923,00 zł
- Powiat 47 930,00 zł



**SI- Opracowanie dokumentacji na rozbudowę / przebudowę skrzyżowania drogi powiatowej nr 1667K Rabka – Zdrój (ul. Podhalańska) – Ponice z drogą powiatową nr 1668K Rabka (ul. Sąddecka – Rynek – ul. Kilińskiego) – Skawa – Naprawa w miejscowości Rabka Zdrój**

- *szacowany koszt realizacji zadania wynosi 137 344,00 zł*
- Gmina 68 669,00 zł
- Powiat 68 675,00 zł



**SM- Opracowanie dokumentacji na rozbudowę / przebudowę drogi powiatowej nr 1668K Rabka (ul. Sąddecka – Rynek – ul. Kilińskiego) – Skawa – Naprawa w miejscowości Skawa**

---

- *szacowany koszt realizacji zadania wynosi 74 452,00 zł*
- Gmina 37 221,00 zł
- Powiat 37 231,00 zł

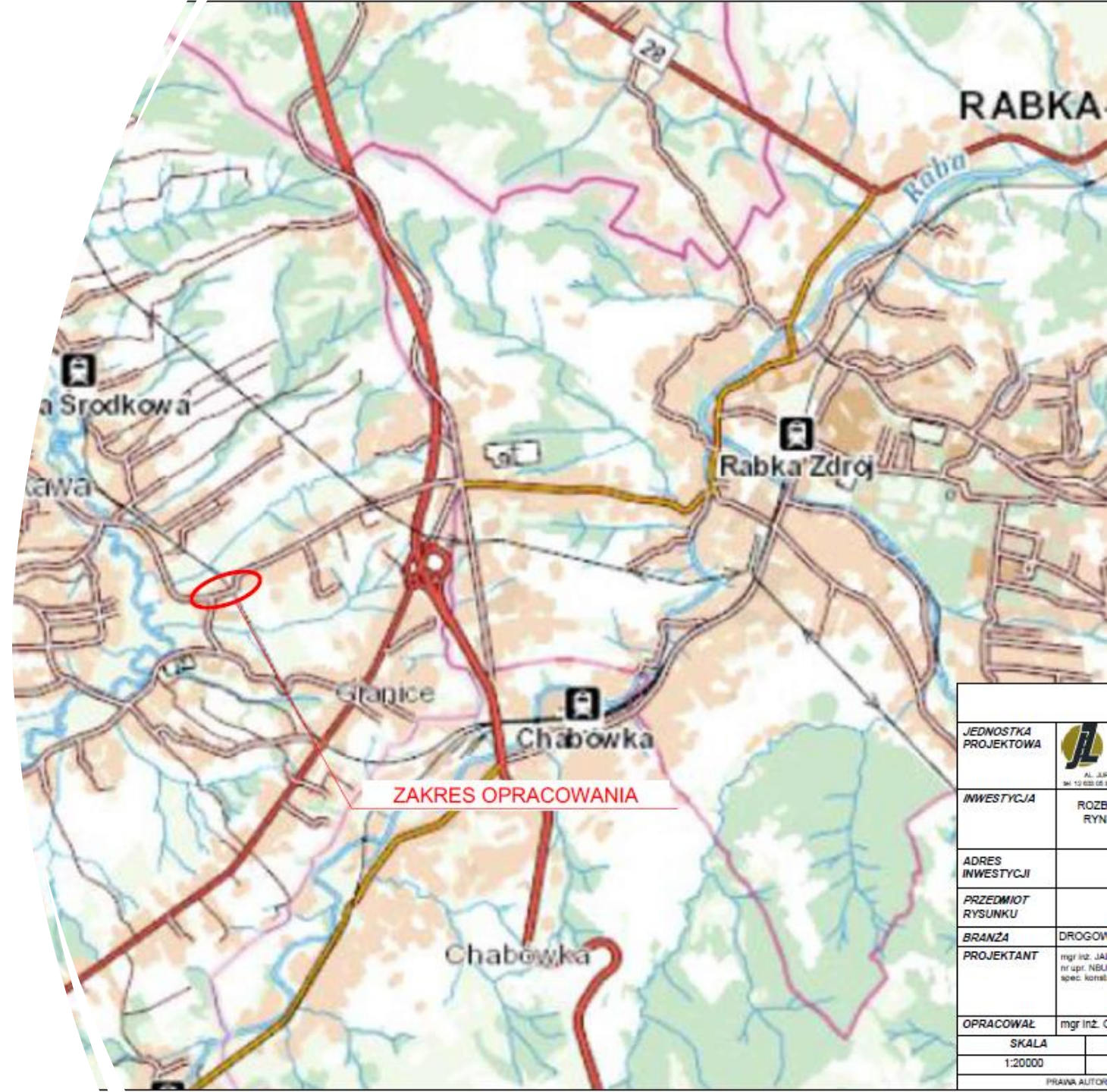

JEDNOSTKA PROJEKTOWA	
INWESTYCJA	ROZBUDOWA RYNKU
ADRES INWESTYCJI	
PRZEDMIOT RYSUNKU	
BRANŻA	DROGOWA
PROJEKTANT	mgr inż. JAKUB... nr upr. NBL/... spec. kontr...
OPRACOWAŁ	mgr inż. C...
SKALA	
1:20000	
PRAWA AUTORSKIE	

---

**SŁ- Opracowanie dokumentacji na  
rozbudowę / przebudowę drogi  
powiatowej nr 1675K Jabłonka –  
Lipnica Mała w miejscowości  
Lipnica Mała**

- *szacowany koszt realizacji zadania  
wynosi 168 990,00 zł*
- Gmina 84 491,00 zł
- Powiat 84 499,00 zł

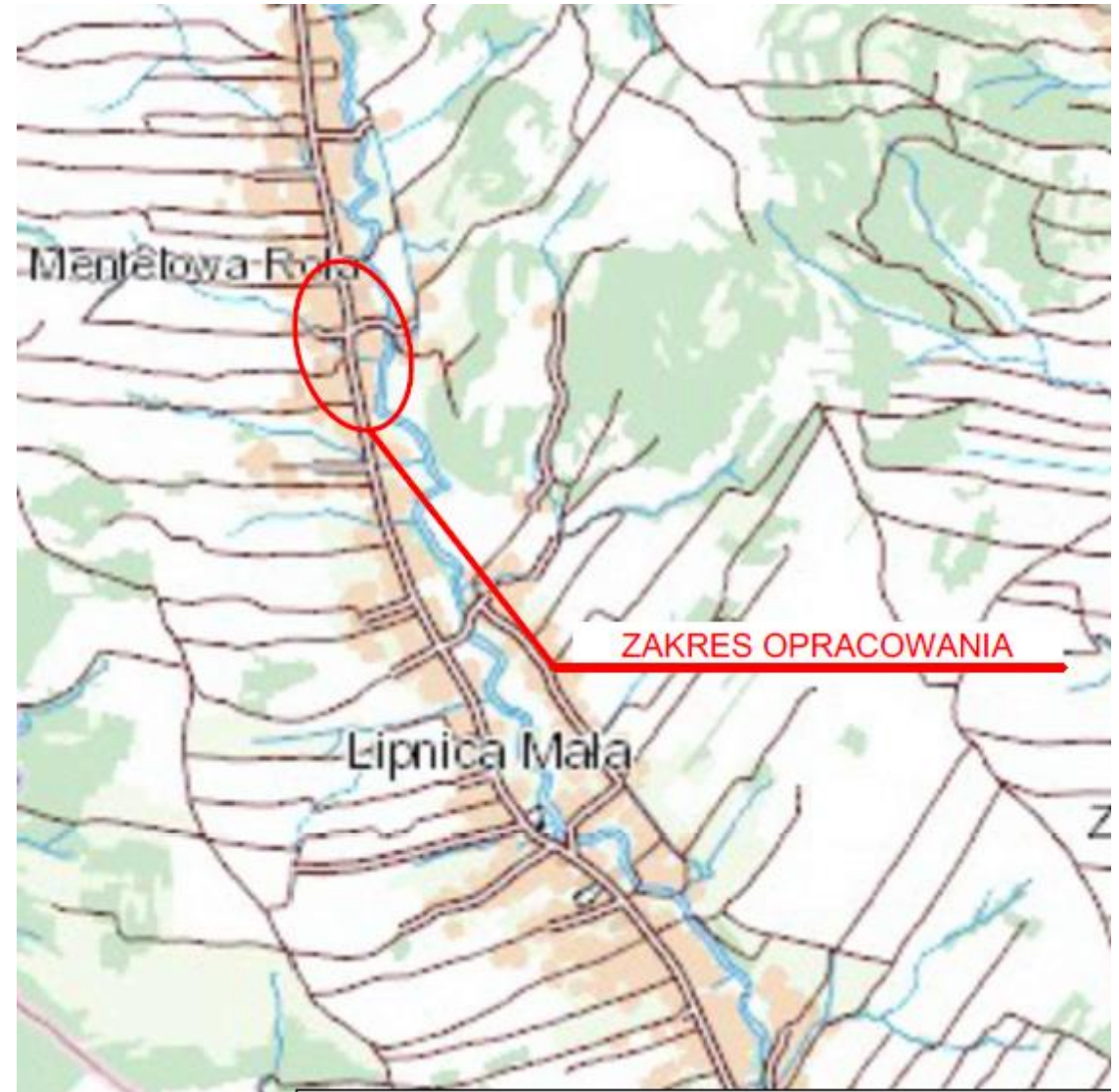

## SF- Opracowanie dokumentacji na rozbudowę / przebudowę drogi powiatowej nr 1663K Długopole–Pieniążkowice -Piekielnik w miejscowości Piekielnik

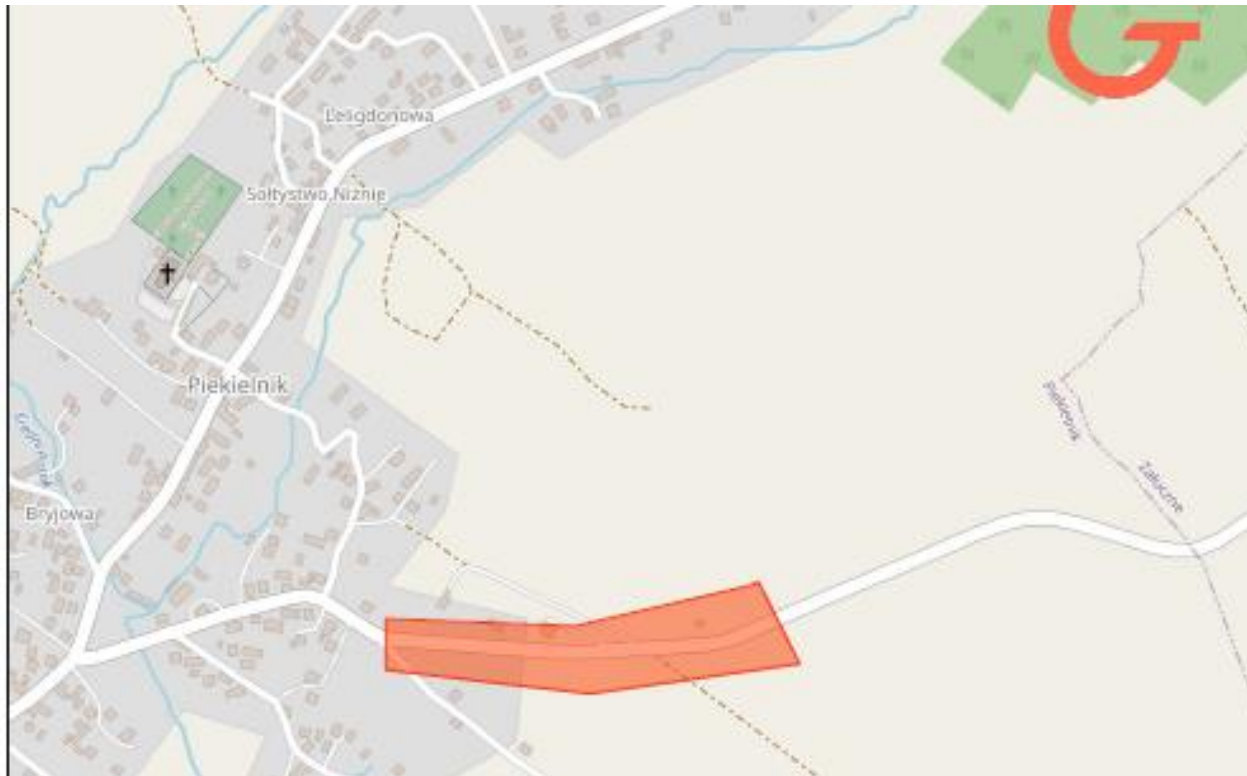

- *szacowany koszt realizacji zadania wynosi 185 000,00 zł*
- Gmina 92 500,00 zł
- Powiat 92 500,00 zł







## SH- Opracowanie dokumentacji na rozbudowę / przebudowę drogi powiatowej nr 1642K Groń – Trybsz – Niedzica w miejscowości Łapsze Wyzne



- *szacowany koszt realizacji zadania wynosi 145 000,00 zł*
- Gmina 72 500,00 zł
- Powiat 72 500,00 zł

## SN- Opracowanie dokumentacji na rozbudowę drogi powiatowej nr 1664K Harkabuz-Piekielnik w miejscowości Harkabuz

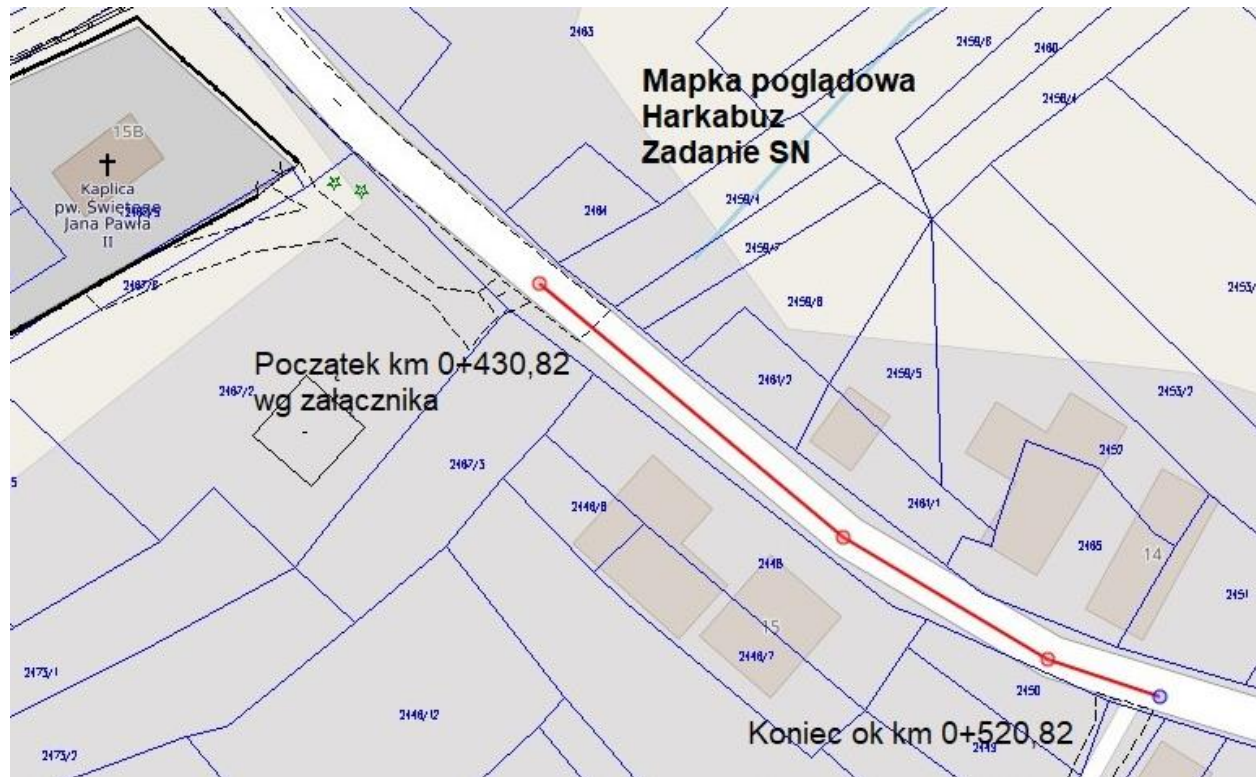

- *szacowany koszt realizacji zadania wynosi 138 133,00 zł*
- Gmina 69 063,00 zł
- Powiat 69 070,00 zł

## SO- Opracowanie dokumentacji na rozbudowę drogi powiatowej nr 1678K Raba Wyżna- Podwilk w miejscowości Podsarnie



- *szacowany koszt realizacji zadania wynosi 93 752,00 zł*
- Gmina 46 871,00 zł
- Powiat 46 881,00 zł

## SP- Opracowanie dokumentacji rozbudowy drogi powiatowej nr 1646K Skrzypne- Szaflary- Ostrowsko w miejscowości Skrzypne wraz z budową mostu



- *szacowany koszt realizacji zadania wynosi 476 000,00 zł*
- Gmina 238 000,00 zł
- Powiat 238 000,00 zł

# INWESTYCJE ZREALIZOWANE



# RM1- PRZEBUDOWA PRZEJŚCIA DLA PIESZYCH W KM 4+950 W MIEJSCOWOŚCI SZCZAWNICA, MIASTO I GMINA SZCZAWNICA/POWIAT NOWOTARSK

RAZEM	ŁĄCZNA KWOTA FINANSOWANIA		
	Powiat	Gmina	Budżet Państwa- Rządowy Fundusz Rozwoju Dróg
246 979,63 zł	71 014,63 zł	0,00 zł	175 965,00 zł





# RM2- PRZEBUDOWA PRZEJŚCIA DLA PIESZYCH W KM 7+100 W MIEJSCOWOŚCI CICHE, GMINA CZARNY DUNAJEC/POWIAT NOWOTARSKI

RAZEM	ŁĄCZNA KWOTA FINANSOWANIA		
	Powiat	Gmina	Budżet Państwa- Rządowy Fundusz Rozwoju Dróg
62 473,47 zł	19 741,47 zł	0,00 zł	42 732,00 zł



**RM3- PRZEBUDOWA PRZEJŚCIA DLA PIESZYCH W OBSZARZE ODDZIAŁYWANIA W  
KM OD 6+506 DO 6+646 (W TYM PRZEJŚCIE DLA PIESZYCH W KM 6+510) W  
MIEJSCOWOŚCI PYZÓWKA, GMINA NOWY TARG/POWIAT NOWOTARSKI**

<b>RAZEM</b>	<b>ŁĄCZNA KWOTA FINANSOWANIA</b>		
	Powiat	Gmina	Budżet Państwa- Rządowy Fundusz Rozwoju Dróg
<b>149 744,73 zł</b>	44 805,73 zł	0,00 zł	104 939,00 zł

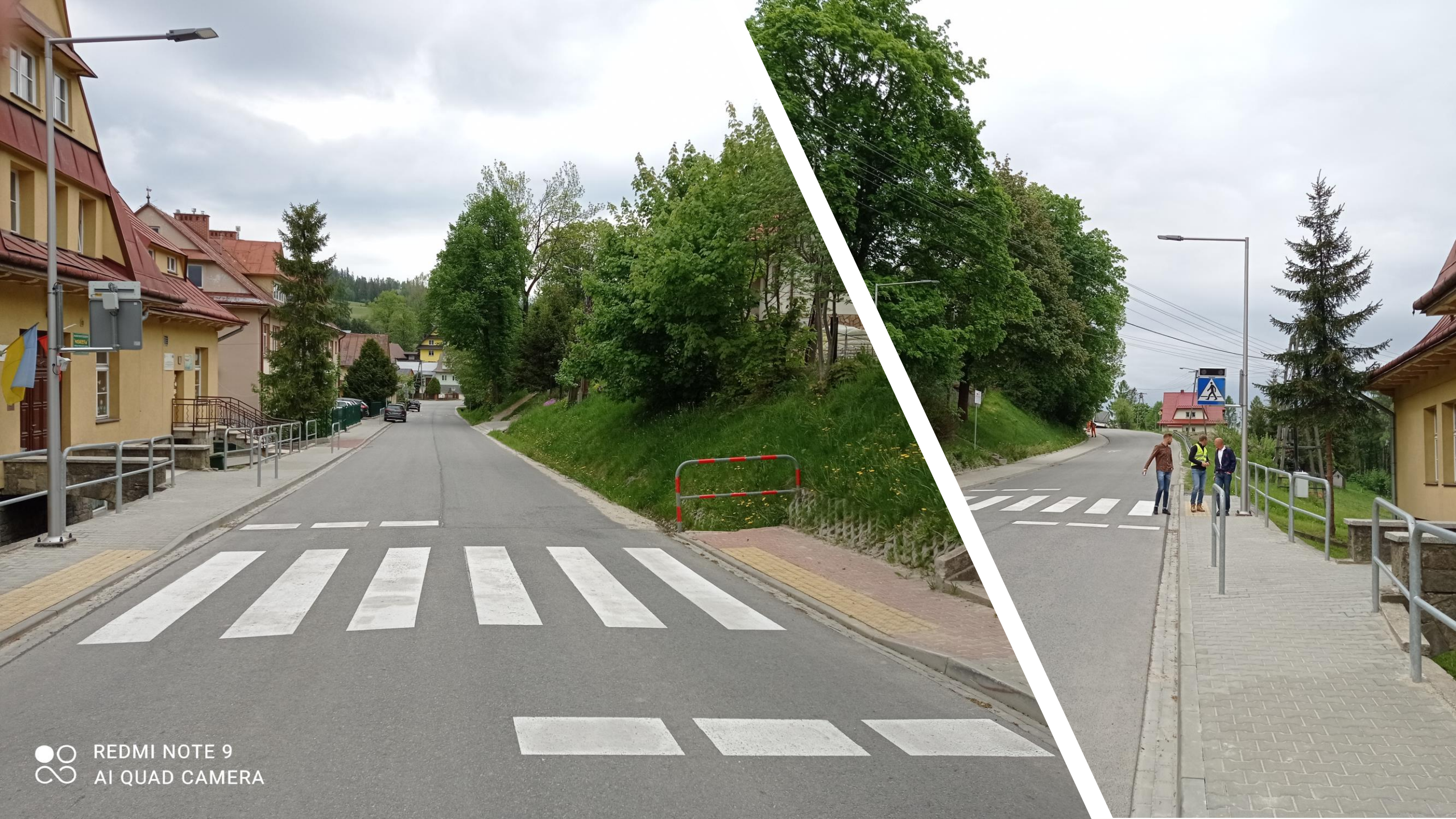

REDMI NOTE 9  
AI QUAD CAMERA

**RK1- PRZEBUDOWA PRZEJŚCIA DLA PIESZYCH W OBSZARZE ODDZIAŁYWANIA W  
KM OD 0+000 DO KM 0+107 (W TYM PRZEJŚCIE DLA PIESZYCH W KM 0+075) W  
MIEJSCOWOŚCI RABA WYŻNA/POWIAT NOWOTARSK**

<b>RAZEM</b>	<b>ŁĄCZNA KWOTA FINANSOWANIA</b>		
	Powiat	Gmina	Budżet Państwa- Rządowy Fundusz Rozwoju Dróg
<b>276 271,46 zł</b>	48 209,23 zł	48 209,23 zł	179 853,00 zł



# RK2- PRZEBUDOWA PRZEJŚCIA DLA PIESZYCH W KM 11+145 W MIEJSCOWOŚCI SROMOWCE NIŻNE, GMINA CZORSZTYN/POWIAT NOWOTARSKI

RAZEM	ŁĄCZNA KWOTA FINANSOWANIA		
	Powiat	Gmina	Budżet Państwa- Rządowy Fundusz Rozwoju Dróg
79 001,30 zł	13 146,65 zł	13 146,65 zł	52 708,00 zł





# RK3- PRZEBUDOWA PRZEJŚCIA DLA PIESZYCH W KM 0+980 W MIEJSCOWOŚCI RABKA ZDRÓJ, MIASTO I GMINA RABKA ZDRÓJ/POWIAT NOWOTARSKI

RAZEM	ŁĄCZNA KWOTA FINANSOWANIA		
	Powiat	Gmina	Budżet Państwa- Rządowy Fundusz Rozwoju Dróg
63 434,79 zł	9 397,40 zł	9 397,39 zł	44 640,00 zł



INWESTYCJE  
GET BANK

WAN  
MEBLE

zabka cafe

47 Zakopane



# RU- ROZBUDOWA DROGI POWIATOWEJ NR 1660K LUDŹMIERZ – PYZÓWKA W MIEJSCOWOŚCI LUDŹMIERZ

RAZEM	ŁĄCZNA KWOTA FINANSOWANIA		
	Powiat	Gmina	INNE
2 870 885,39 zł	1 435 442,70 zł	1 435 442,69 zł	0,00 zł



# RD- PRZEBUDOWA DROGI POWIATOWEJ NR 1653K SZAFLARY-ZĄB (BUDOWA CHODNIKA) W MIEJSCOWOŚCI BAŃSKA WYŻNA

RAZEM	ŁĄCZNA KWOTA FINANSOWANIA		
	Powiat	Gmina	INNE
2 652 427,13 zł	1 392 927,13 zł	1 259 500,00 zł	0,00 zł



**PC- Rozbudowa drogi powiatowej nr 1642K Groń - Trybsz – Niedzica w km od 1+840,00 do km 2+305,00 wraz z budową mostu w km 2+131,50 w miejscowości Trybsz, Powiat Nowotarski**

RAZEM	ŁĄCZNA KWOTA FINANSOWANIA		
	Powiat	Gmina	Budżet Państwa- Rządowy Fundusz Rozwoju Dróg
17 206 408,00 zł	Trwa weryfikacja rozliczenia pomiędzy Powiatem a Gminą	Trwa weryfikacja rozliczenia pomiędzy Powiatem a Gminą	6 663 087,00 zł





**PE - Rozbudowa drogi powiatowej nr 1653K Szaflary –Ząb na odcinku I w km 0+485,00 do km 0+825,42, na odcinku II w km 0+825,42 do km 1+619,73, na odcinku III w km 1+619,73 do km 1+821,74 w miejscowości Szaflary i Bańska Nizna, Powiat Nowotarski**

<b>RAZEM</b>	<b>ŁĄCZNA KWOTA FINANSOWANIA</b>		
	<b>Powiat</b>	<b>Gmina</b>	<b>Budżet Państwa- Rządowy Fundusz Rozwoju Dróg</b>
<b>3 246 363,32 zł</b>	777 338,66 zł	747 149,52 zł	1 721 875,14 zł



**RR-Rozbudowa drogi powiatowej 1655K Rogoźnik–Ciche km 6+305- km 6+949 w m. Ciche oraz 1651K Czarny Dunajec–Poronin km 9+440- km 10+880 w m. Ratułów**

<b>RAZEM</b>	<b>ŁĄCZNA KWOTA FINANSOWANIA</b>		
	<b>Powiat</b>	<b>Gmina</b>	<b>Budżet Państwa -POLSKI ŁAD</b>
<b>7 096 235,68 zł</b>	1 134 769,19 zł	1 134 769,19 zł	4 826 697,29 zł



**PF- ROZBUDOWA DROGI POWIATOWEJ NR 1675K JABŁONKA-LIPNICA MAŁA NA ODCINKU I W KM OD 4+780,00 DO KM 5+028,00, NA ODCINKU II W KM OD 6+738,30 DO KM 7+763,00 W MIEJSCOWOŚCI LIPNICA MAŁA, POWIAT NOWOTARSKI**

<b>RAZEM</b>	<b>ŁĄCZNA KWOTA FINANSOWANIA</b>		
	<b>Powiat</b>	<b>Gmina</b>	<b>Budżet Państwa- Rządowy Fundusz Rozwoju Dróg</b>
<b>3 017 354,16 zł</b>	<b>721 850,64 zł</b>	<b>648 627,00 zł</b>	<b>1 646 876,52 zł</b>

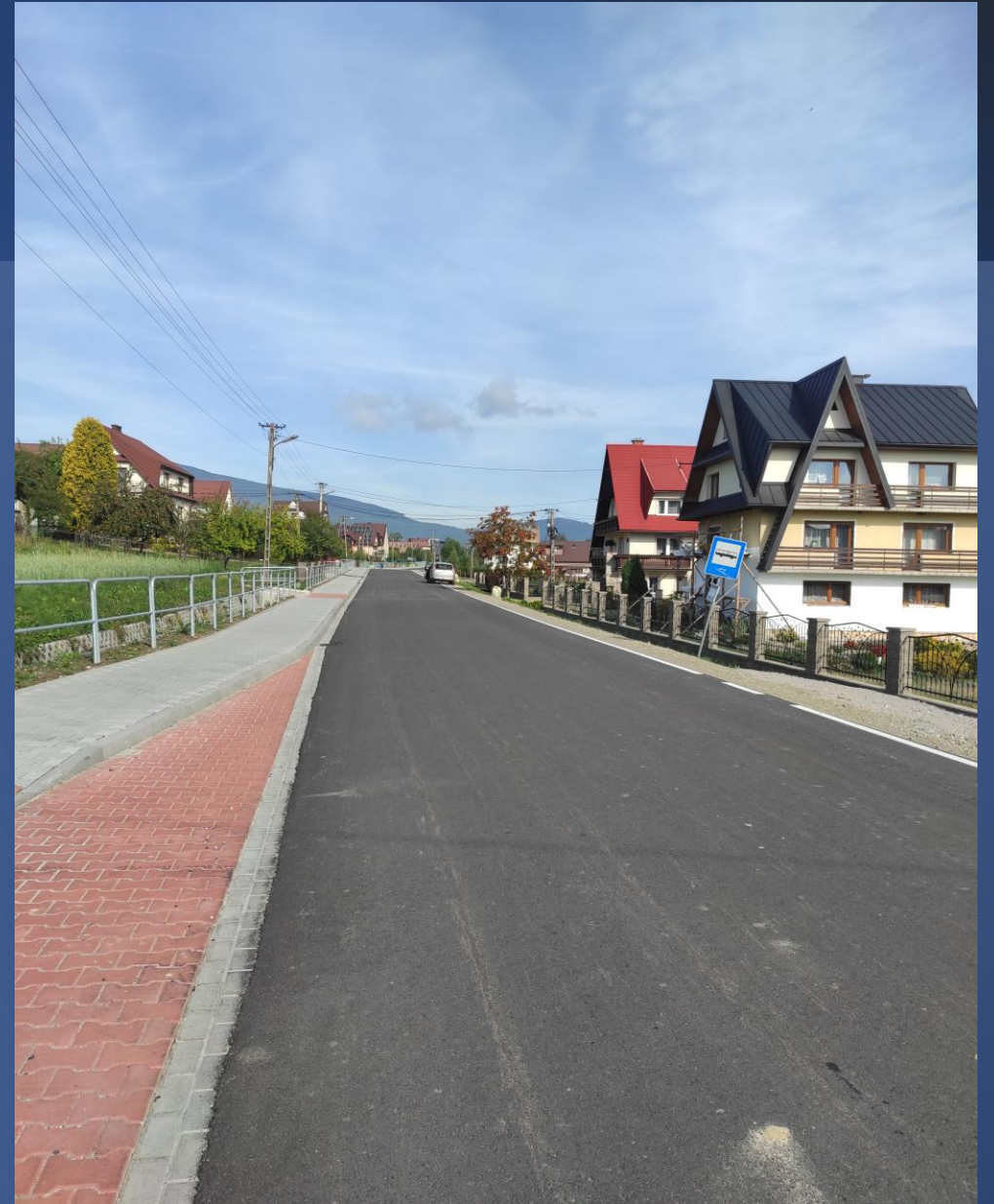

## ŁT - Umieszczenie radarowych wyświetlaczy prędkości na drogach powiatowych na terenie Powiatu Nowotarskiego

RAZEM	ŁĄCZNA KWOTA FINANSOWANIA		
	Powiat	Gmina	INNE
295 199 96 zł	147 599,98 zł	147 599,98 zł	0,00 zł



# Likwidacja stanów awaryjnych dróg i mostów – drogi – rok 2022

<b>RAZEM</b>	<b>ŁĄCZNA KWOTA FINANSOWANIA</b>		
	<b>Powiat</b>	<b>Gmina</b>	<b>INNE</b>
<b>1 294 365,40 zł</b>	<b>1 294 365,40 zł</b>	<b>0,00 zł</b>	<b>0,00 zł</b>

# REMONTY DRÓG



## Remont drogi powiatowej nr 1678K Raba Wyżna – Podwilk w miejscowości Harkabuz i Podsarnie

RAZEM	ŁĄCZNA KWOTA FINANSOWANIA		
	Powiat	Gmina	BUDŻET PAŃSTWA FUNDUSZ LEŚNY
3 332 255,04 zł	332 255,04 zł	0,00 zł	3 000 000,00 zł



**Remont drogi powiatowej nr 1642K Groń- Trybsz-Niedzica w miejscowości Niedzica w km od ok. 17+455 do km ok. 18+105**

RAZEM	ŁĄCZNA KWOTA FINANSOWANIA		
	Powiat	Gmina	INNE
561 518,53 zł	280 759,27 zł	280 759,26 zł	0,00 zł



**Remont elementów pasa drogowego odcinka drogi powiatowej nr 1638K Krośnica-Sromowce  
Niżne w km 3+400 do km 4+604**

<b>RAZEM</b>	<b>ŁĄCZNA KWOTA FINANSOWANIA</b>		
	Powiat	Gmina	UE-INTERREG
<b>1 505 359,44 zł</b>	411 676,35 zł	396 056,35 zł	697 626,74 zł

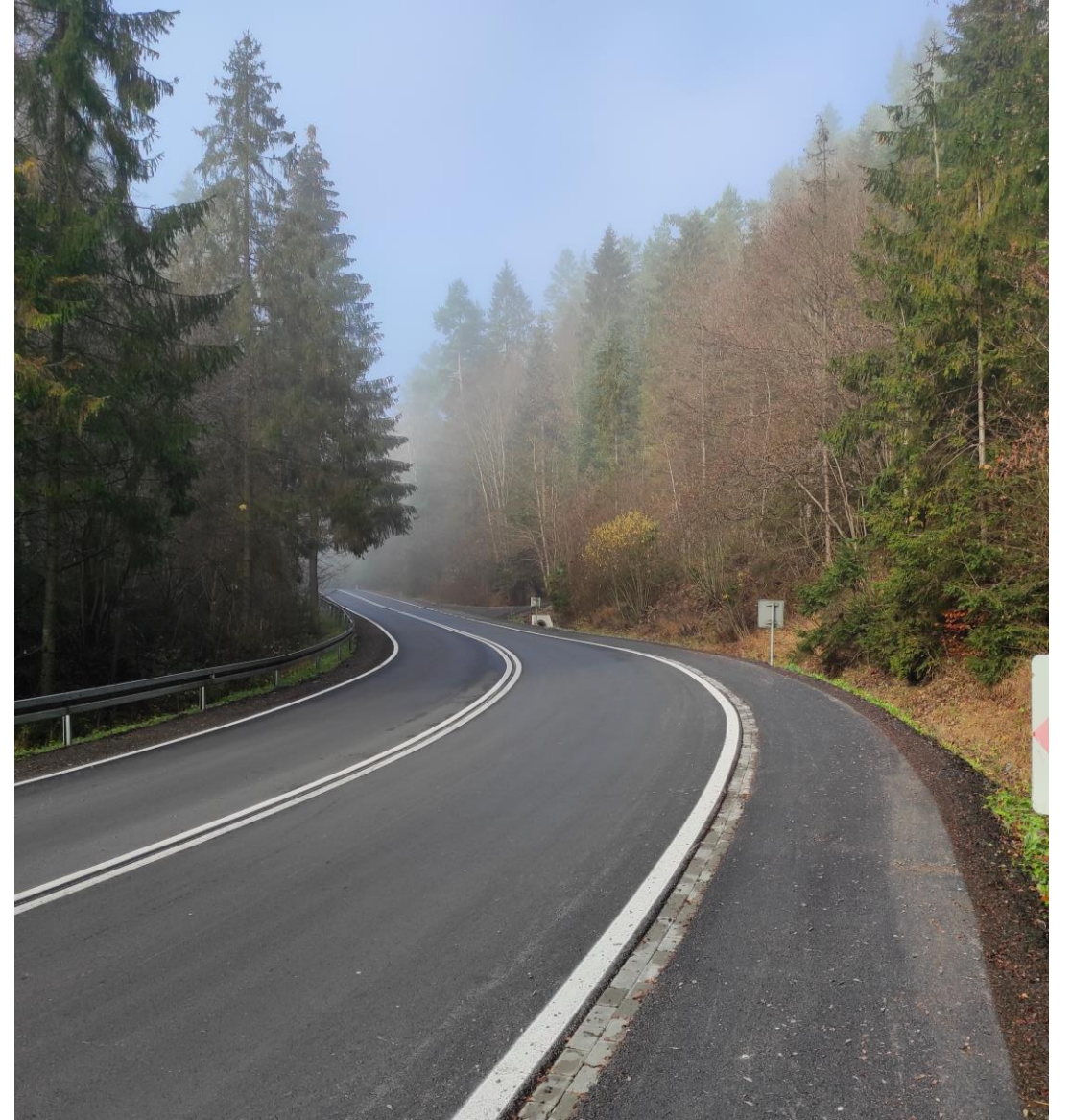



**Remont drogi powiatowej nr 1642K Groń-Trybsz -Niedzica w miejscowości  
Niedzica w km od 18+566 do km 18+671**

RAZEM	ŁĄCZNA KWOTA FINANSOWANIA		
	Powiat	Gmina	INNE
175 415,67 zł	175 415,67 zł	0,00 zł	0,00 zł



**Remont nawierzchni drogi powiatowej 1662K w miejscowości Sieniawa w km 3+050 do 3+550 oraz 4+954 do 5+274.**

RAZEM	ŁĄCZNA KWOTA FINANSOWANIA		
	Powiat	Gmina	INNE
470 040,46 zł	470 040,46 zł	0,00 zł	0,00 zł



## Remont drogi powiatowej nr 1661K Trute – Klikuszowa- Obidowa w miejscowości Trute

RAZEM	ŁĄCZNA KWOTA FINANSOWANIA		
	Powiat	Gmina	INNE
51 503,60 zł	25 751,68 zł	25 751,68 zł	0,00 zł

## Remont nawierzchni drogi powiatowej 1661K w miejscowości Obidowa w km 7+900 do 7+980

RAZEM	ŁĄCZNA KWOTA FINANSOWANIA		
	Powiat	Gmina	INNE
62 659,29 zł	62 659,29 zł	0,00 zł	0,00 zł





# INWESTYCJE DROGOWE W TRAKCIE REALIZACJI



**RP-ROZBUDOWA,  
MODERNIZACJA,  
LIKWIDACJA  
SKUTKÓW POWODZI  
NA DRODZE  
POWIATOWEJ NR  
1637K STANOWIĄCEJ  
STRATEGICZNY  
CIĄG  
KOMUNIKACYJNY  
DLA REGIONU  
PIENIN**

Przewidywany koszt razem	Przewidywana kwota finansowania		
	Powiat	Gmina	Budżet Państwa - POLSKI ŁAD
16 023 168,00 zł	1 414 668,00 zł	377 500,00 zł	14 231 000,00 zł



**RN- ROZBUDOWA  
DROGI  
POWIATOWEJ NR  
1667K RABKA ZDRÓJ  
- PONICE W KM OD  
3+225,63 DO KM  
4+514,15W  
MIEJSCOWOŚCI  
PONICE, POWIAT  
NOWOTARSKI/  
GMINA RABKA  
ZDRÓJ**

Przewidywany koszt razem	Przewidywana kwota finansowania 2022/2023		
	Powiat	Gmina	Budżet Państwa- Rządowy Fundusz Rozwoju Dróg
4 967 342,00 zł	2 197 795,00 zł	350 000,00 zł	2 419 547,00 zł



**OZ- PRZEBUDOWA  
DROGI POWIATOWEJ NR  
1676K LIPNICA WIELKA -  
PRZYWARÓWKA W KM  
5+970,00 DO KM 6+420,00  
W MIEJSCOWOŚCI  
LIPNICA WIELKA,  
POWIAT NOWOTARSKI  
/GMINA LIPNICA  
WIELKA**

Przewidywany koszt razem	Przewidywana kwota finansowania części zadania 2022/2023		
	Powiat	Gmina	Budżet Państwa- Rządowy Fundusz Rozwoju Dróg
1 797 951,00 zł	462 442,00 zł	462 441,00 zł	873 068,00 zł



**RS-PRZEBUDOWA  
DROGI  
POWIATOWEJ NR  
1675K JABŁONKA -  
LIPNICA MAŁA W  
KM OD 2+167 DO KM  
3+927,75 W  
MIEJSCOWOŚCI  
LIPNICA MAŁA,  
POWIAT  
NOWOTARSKI/GMINA  
JABŁONKA**

Przewidywany koszt razem	Przewidywana kwota finansowania		
	Powiat	Gmina	Budżet Państwa- Rządowy Fundusz Rozwoju Dróg
8 499 791,00 zł	2 345 825,00 zł	2 600 000,00 zł	3 553 963,00 zł



© Hammer Construction  
© 12.09.2023 11:35

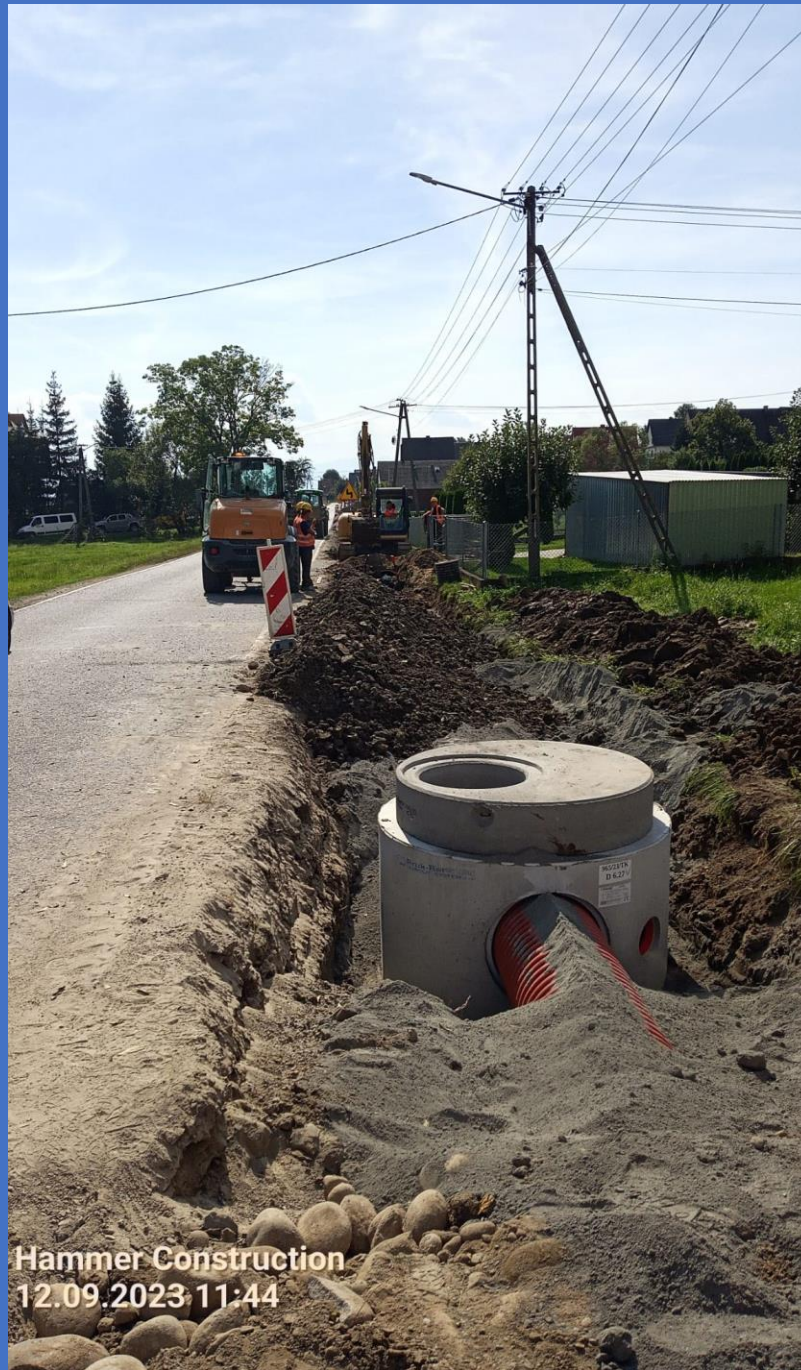

© Hammer Construction  
© 12.09.2023 11:44



© Hammer Construction  
© 12.09.2023 12:24



**RX-Rozbudowa drogi  
powiatowej 1678K Raba  
Wyżna – Podwilk w m.  
Podsarnie**

<b>Przewidywany koszt razem</b>	<b>Przewidywana kwota finansowania</b>		
	<b>Powiat</b>	<b>Gmina</b>	<b>Budżet Państwa- REZERWA SUBWENCJI OGÓLNEJ</b>
<b>6 204 118,00 zł</b>	<b>3 579 459,00 zł</b>	<b>150 000,00 zł</b>	<b>2 474 659,00 zł</b>

**TA-PRZEBUDOWA  
DROGI  
POWIATOWEJ NR  
1676K LIPNICA  
WIELKA -  
PRZYWARÓWKA W  
KM OD 7+680 DO KM  
8+800 W  
MIEJSCOWOŚCI  
LIPNICA WIELKA**

Przewidywany koszt razem	Przewidywana kwota finansowania		
	Powiat	Gmina	UE- PROGRAM ROZWOJU OBSZARÓW WIEJSKICH
5 515 471,00 zł	1 570 407,00 zł	1 492 614,00 zł	2 452 450,00 zł

***W TRAKCIE POSTĘPOWANIA PRZETARGOWEGO***

**TB-ROZBUDOWA  
DROGI  
POWIATOWEJ NR  
1655K ROGOŹNIK -  
CICHE W KM OD  
3+925,85 DO KM  
4+915,94  
W MIEJSCOWOŚCI  
STARE BYSTRE,  
POWIAT  
NOWOTARSKI/GMIN  
A CZARNY DUNAJEC**

Przewidywany koszt razem	Przewidywana kwota finansowania		
	Powiat	Gmina	INNE
4 191 080,00 zł	2 095 540,00 zł	2 095 540,00 zł	0,00 zł



# SX-GŁĘBOKA MODERNIZACJA ENERGETYCZNA BUDYNKU POWIATOWEGO ZARZĄDU DRÓG W NOWYM TARGU



**Głęboka modernizacja energetyczna budynku  
Powiatowego Zarządu Dróg w Nowym Targu**

**Cel projektu:** Efektywne wykorzystanie energii cieplnej  
Obniżenie kosztów ogrzewania obiektu  
Poprawa warunków użytkowania obiektu użyteczności publicznej

**Beneficjent:** Powiat Nowotarski

 MAŁOPOLSKA

[www.mapadotacji.gov.pl](http://www.mapadotacji.gov.pl)

Przewidywany koszt razem	Przewidywana kwota finansowania		
	Powiat	Gmina	UE- RPO WM
2 100 016,00 zł	812 866,00 zł	0,00 zł	1 287 150,00 zł





**ZADANIA W TRAKCIE PROCEDURY O UDZIELENIE  
ZAMÓWIENIA**

**Opracowanie dokumentacji na rozbudowę skrzyżowania drogi powiatowej nr 1636K Krościenko-Szczawnica (ul. Główna) z drogą gminną nr 364890K (ul. Zdrojowa) w miejscowości Szczawnica**

Przewidywany koszt razem	Przewidywana kwota finansowania		
	Powiat	Gmina	INNE
150 002,00 zł	150 002,00 zł	0,00 zł	0,00 zł



**Remont drogi powiatowej nr 1644K Łopuszna - Dursztyn w miejscowościach Kremapachy i Dursztyn Powiat Nowotarski/Gmina Nowy Targ**

<b>Przewidywany koszt razem</b>	<b>Przewidywana kwota finansowania</b>		
	Powiat	Gmina	Budżet Państwa - Fundusz Leśny
<b>4 499 400,00 zł</b>	999 400,00 zł	0,00 zł	3 500 000,00 zł

**Remont drogi powiatowej nr 1662K Raba Wyżna - Klikuszowa w miejscowości Klikuszowa ,  
Powiat Nowotarski/Gmina Nowy Targ**

Przewidywany koszt razem	Przewidywana kwota finansowania		
	Powiat	Gmina	Budżet Państwa - Fundusz Leśny
1 121 000,00 zł	281 000,00 zł	0,00 zł	840 000,00 zł

**Remont drogi powiatowej nr 1654K Ząb - Ratułów - Ciche - Chochołów w km od 13+820,00 do km 14+640,00 w miejscowości Ciche i Chochołów, Powiat Nowotarski/Gmina Czarny Dunajec**

Przewidywany koszt razem	Przewidywana kwota finansowania		
	Powiat	Gmina	Budżet Państwa - Rządowy Fundusz Rozwoju Dróg
969 061,00 zł	210 788,00 zł	0,00 zł	758 273,00 zł

**Remont drogi powiatowej nr 1660K Ludźmierz - Pyzówka w km od 7+480,00 do km 8+300,00 w miejscowości Pyzówka, Powiat Nowotarski/Gmina Nowy Targ**

<b>Przewidywany koszt razem</b>	<b>Przewidywana kwota finansowania</b>		
	<b>Powiat</b>	<b>Gmina</b>	<b>Budżet Państwa - Rządowy Fundusz Rozwoju Dróg</b>
<b>969 028,00 zł</b>	210 781,00 zł	0,00 zł	758 247,00 zł

# ZŁOŻONE WNIOSKI DO DOFINANSOWANIA

# RZĄDOWY FUNDUSZ ROZWOJU DRÓG

LP	NAZWA ZADANIA	J.S.T	SZCOWANA WARTOŚĆ ZADANIA	DOFINANSOWANIE*50 %	WKŁAD WŁASNY	DŁUGOŚĆ ODCINKA
1.	Rozbudowa drogi powiatowej nr 1646K Skrzypne-Szaflary-Ostrowsko na odcinku I - w km od 6+764,80 do km 7+658,35, na odcinku II - w km od 7+658,20 do km 8+086,26, na odcinku III - w km od 9+244,35 do km 9+954,66 w miejscowości Szaflary, Powiat Nowotarski/Gmina Szaflary	Gmina Szaflary	11 467 101,22 zł	5 588 204,00 zł	5 878 897,22 zł	2 033
2.	Rozbudowa drogi powiatowej nr 1654K Ząb-Ratułów-Ciche-Chochołów w miejscowości Ciche od km 11+445,76 do km 12+516,40, Powiat Nowotarski/Miasto i Gmina Czarny Dunajec	Miasto i Gmina Czarny Dunajec	9 966 354,51 zł	4 701 907,00 zł	5 264 447,51 zł	1 071
3.	Rozbudowa drogi powiatowej nr 1636K Krościenko n/D - Szczawnica w miejscowości Szczawnica w km od 1+833,00 do km 3+295,76, Powiat Nowotarski/Miasto i Gmina Szczawnica	Miasto i Gmina Szczawnica	13 364 515,98 zł	6 539 775,00 zł	6 824 740,98 zł	1 463

# RZĄDOWY FUNDUSZ ROZWOJU DRÓG – POPRAWA BEZPIECZEŃSTWA NIECHRONIONYCH UCZESTNIKÓW RUCHU

LP	NAZWA ZADANIA	SZCZEGÓLNA WARTOŚĆ ZADANIA	DOFINANSOWANIE	WKŁAD WŁASNY	DŁUGOŚĆ ODCINKA
1.	„Rozbudowa drogi powiatowej nr 1651K Czarny Dunajec – Poronin w km od 10+662,00 do km 10+880,00 w miejscowości Ratułów, Powiat Nowotarski/Gmina Czarny Dunajec”	1 008 646,65 zł	798 923,00 zł	209 723,65 zł	218
2.	„Rozbudowa drogi powiatowej nr 1669K Jordanów - Spytkowice w km od 9+269,00 do km 9+649,77 w miejscowości Spytkowice, Powiat Nowotarski/Gmina Spytkowice”	1 010 251,22 zł	799 404,00 zł	210 847,22 zł	381
3.	„Rozbudowa drogi powiatowej nr 1645K Nowa Biała - Białka Tatrzańska w km od 0+698,76 do km 1+122,00 miejscowości Nowa Biała, Powiat Nowotarski/Gmina Nowy Targ ”	1 010 253,62 zł	798 611,00 zł	211 642,62 zł	423

# RZĄDOWY FUNDUSZ POLSKI ŁAD: PROGRAM INWESTYCJI STRATEGICZNYCH - EDYCJA SIÓDMA - ROZWÓJ STREF PRZEMYSŁOWYCH

LP	NAZWA ZADANIA	SZCZEGÓLNA WARTOŚĆ ZADANIA	DOFINANSOWANIE 98%	WKŁAD WŁASNY	DŁUGOŚĆ ODCINKA
1.	Rozbudowa drogi powiatowej nr 1661K Trute – Klikuszowa – Obidowa w km 4+817,84 - km 5+852,00 oraz w km 5+970,00 - km 6+912,05 w m. Klikuszowa i Obidowa- etap II	9 761 989,94 zł	9 410 886,84 zł	351 103,10 zł	1976



# RZĄDOWY FUNDUSZ POLSKI ŁĄD: PROGRAM INWESTYCJI STRATEGICZNYCH - PGR

LP	NAZWA ZADANIA	SZCZEGÓLNA WARTOŚĆ ZADANIA	DOFINANSOWANIE 98%	WKŁAD WŁASNY	DŁUGOŚĆ ODCINKA
1.	Rozbudowa drogi powiatowej nr 1664K Harkabuz – Piekielnik w miejscowości Podszkle	8 333 000,00 zł	8 036 000,00 zł	297 000,00 zł	zakres rzeczowy do ustalenia po otrzymaniu dofinansowania
2.	Przebudowa drogi powiatowej nr 1678K Raba Wyżna – Podwilk w miejscowości Raba Wyżna	2 099 103,00 zł	2 018 996,00 zł	80 107,00 zł	zakres rzeczowy do ustalenia po otrzymaniu dofinansowania

# RZĄDOWY FUNDUSZ POLSKI ŁĄD: PROGRAM INWESTYCJI STRATEGICZNYCH

LP	NAZWA ZADANIA	SZCZEGÓLNA WARTOŚĆ ZADANIA	DOFINANSOWANIE 95%	WKŁAD WŁASNY	DŁUGOŚĆ ODCINKA
1.	Poprawa infrastruktury drogowej na terenie Powiatu Nowotarskiego ze szczególnym uwzględnieniem drogi powiatowej nr 1637K Harkłowa-Tylmanowa	22 304 700,00 zł	20 995 000,00 zł	1 309 700,00 zł	zakres rzeczowy do ustalenia po otrzymaniu dofinansowania
2.	Poprawa infrastruktury drogowej na terenie Powiatu Nowotarskiego	8 566 300,00 zł	7 999 000,00 zł	567 300,00 zł	zakres rzeczowy do ustalenia po otrzymaniu dofinansowania
3.	Rozbudowa drogi powiatowej nr 1669K Jordanów - Spytkowice w miejscowości Spytkowice	2 146 500,00 zł	1 995 000,00 zł	151 500,00 zł	zakres rzeczowy do ustalenia po otrzymaniu dofinansowania

# INTERREG POLSKA SŁOWACJA 2021-2027

LP	NAZWA ZADANIA	SZCZEGÓLNA WARTOŚĆ ZADANIA	DOFINANSOWANIE 80%	WKŁAD WŁASNY	DŁUGOŚĆ ODCINKA
1.	<b>Pieniński Pas Skalkowy-transgraniczne wyzwanie</b> SW Rozbudowa odcinka drogi powiatowej nr 1638K Krosnica – Sromowce Niżne w m. Sromowce Niżne	6 660 000,00 zł	5 245 952,00 zł	1 414 048,00 zł	940

# POZOSTAŁE ZADANIA DZIAŁU PRZYGOTOWANIA INWESTYCJI I UZGODNIENIŃ



*Postępowania z art. 73 ustawy Przepisy wprowadzające ustawy reformujące administrację publiczną.*

- **Złożono 16 wniosków do Wydziału Gospodarki Nieruchomościami Starostwa Powiatowego w Nowym Targu o wydanie decyzji o ustanowieniu trwałego zarządu** na rzecz Powiatowego Zarządu Dróg dla nieruchomości zajętych pod drogi, których własność została ujawniona w księgach wieczystych. Zostało wydanych **40 decyzji**, a po stwierdzeniu ich ostateczności podpisane zostały protokoły zdawczo odbiorcze nieruchomości. Sprawy dotyczyły działek ewidencyjnych w różnych miejscach powiatu, dla których na podstawie dokumentacji sporządzonej w latach ubiegłych Wojewoda Małopolski wydał decyzje potwierdzającą przejęcie z mocy prawa nieruchomości trwale zajętych pod drogi powiatowe w oparciu o art. 73 ustawy wprowadzającej ustawy reformujące administrację publiczną lub zostały nabyte w trybie Ustawy o szczególnych zasadach przygotowania i realizacji inwestycji w zakresie dróg publicznych.
- **Złożono 60 wniosków o ujawnienie trwałego zarządu Powiatowego Zarządu Dróg w księgach wieczystych.**

**Przygotowano specyfikacje do udzielenia zamówień**, nadzorowano realizację umów i dokonano odbiorów prac geodezyjnych oraz opracowano pozostałą dokumentację do postępowań administracyjnych potwierdzających przejęcie z mocy prawa nieruchomości trwale zajętych pod drogi powiatowe w oparciu o art. 73 ustawy wprowadzającej ustawy reformujące administrację publiczną dla 226 działek ewidencyjnych. W trakcie opracowania (podpisana umowy) dla 50 działek ewidencyjnych a w przygotowaniu do zlecenia dokumentacja dla 210 działek ewidencyjnych.

**Składano uzupełnienia, wnioski i pisma w sprawach prowadzonych przez Wojewodę Małopolskiego o stwierdzenie nabycia nieruchomości na rzecz Powiatu Nowotarskiego**

- Przesyłano do Wydziału Gospodarki Nieruchomościami opinie o zajętości nieruchomości stanowiących własność Skarbu Państwa pod pasy drogowe dróg powiatowych w związku z przygotowywanymi wnioskami o nabycie nieruchomości na rzecz Powiatu w trybie art. 60 ustawy wprowadzającej ustawy reformujące administrację publiczną.

## **Sprawy związane z podziałami nieruchomości przyległych do pasa drogowego**

### **Prowadzono 393 sprawy w tym:**

- zawiadomienia o przyjęciu granic nieruchomości,
- zawiadomienia o toczących się postępowaniach i postanowienia wójtów, burmistrzów o zaopiniowaniu wstępnych projektów podziału nieruchomości,
- zawiadomienia o toczących się postępowaniach i decyzje zatwierdzające podziały nieruchomości,
- zawiadomień o wznowieniu znaków granicznych W sprawach własnych lub w razie konieczności wzięto udział w terenie w tych czynnościach

### **Inne czynności wykonywane w związku z wykonywaniem obowiązków zarządcy dróg powiatowych określone w ustawie o drogach publicznych i przepisach wykonawczych do tej ustawy**

#### **Wydano:**

- **325 decyzje administracyjne** zezwalające/odmawiające zezwolenia na lokalizację w pasie drogowym urządzeń infrastruktury technicznej niezwiązanej z potrzebami zarządzania drogami lub potrzebami ruchu drogowego, (t.j. urządzeń infrastruktury telekomunikacyjnej oraz urządzeń do doprowadzania lub odprowadzania płynów, gazu, pary lub energii elektrycznej), w których podano warunki lokalizowania urządzeń w obrębie pasa drogowego,

**136 decyzji administracyjnych** zezwalających na prowadzenie robót w pasie drogowym związanych z wbudowaniem/przebudową/utrzymaniem/remontem zjazdów z dróg oraz obiektów budowlanych zlokalizowanych przy drogach, w których podano warunki prowadzenia robót w pasie drogowym, technologię odbudowy pasa drogowego oraz naliczone zostały opłaty za zajęcie pasa drogowego,

**36 postanowień** uzgadniających projekty decyzji uzgadniających lokalizację inwestycji celu publicznego dla zamierzeń dotyczących rozwoju urządzeń infrastruktury technicznej w obrębie pasa dróg powiatowych,

**48 postanowień uzgadniających** projekty decyzji uzgadniających warunki zabudowy dla inwestycji realizowanych w obrębie pasa dróg powiatowych,

**164 decyzje administracyjnych** zezwalających na umieszczenie w pasie drogowym urządzeń infrastruktury technicznej niezwiązanej z potrzebami zarządzania drogami lub potrzebami ruchu drogowego, w których podano warunki umieszczenia urządzeń w pasie drogowym oraz naliczone zostały opłaty za zajęcie pasa drogowego,

**132 decyzje** administracyjnych zezwalających na prowadzenie robót w pasie drogowym związanych z wbudowaniem/przebudową/utrzymaniem/remontem urządzeń infrastruktury technicznej niezwiązanej z potrzebami zarządzania drogami lub potrzebami ruchu drogowego, w których podano warunki prowadzenia robót w pasie drogowym, technologię odbudowy pasa drogowego oraz naliczone zostały opłaty za zajęcie pasa drogowego,

**37 decyzji administracyjnych** określających warunki zajęcia pasa drogowego na czas prowadzenia w pasie drogowym robót związanych z usuwaniem awarii urządzeń infrastruktury technicznej niezwiązanych z potrzebami zarządzania drogami lub potrzebami ruchu drogowego, w których podano warunki usuwania awarii w pasie drogowym, technologię odbudowy pasa drogowego oraz naliczone zostały opłaty za zajęcie pasa drogowego,

**11 decyzji administracyjnych** zezwalające na zajęcia pasa drogowego poprzez umieszczenie w nim reklam, w których podano warunki umieszczenia reklam w pasie drogowym oraz naliczono opłaty za zajęcie pasa drogowego,

**6 decyzji administracyjnych** uzgadniających/odmawiających lokalizacji reklam przy drogach powiatowych



## **Przygotowano:**

**22 pisma** uzgadniające (inne inwestycje w pasie drogowym m. in. drogi gminne)

**552 pism,** w których podano warunki lokalizacji, remontu, przebudowy zjazdów uzgadniających/odmawiających uzgodnienia lokalizacji budynków w obrębie pasa drogowego oraz lokalizacji ogrodzeń przy drogach powiatowych,

**253 pisma** uzgadniające/ odmawiające uzgodnienia trasy urządzeń infrastruktury technicznej niezwiązanej z potrzebami zarządzania drogami lub potrzebami ruchu drogowego oraz lokalizacji reklam w obrębie pasa drogowego

**35 pism opiniujących** inwestycje na drogach publicznych w trybie ustawy z dnia 10 kwietnia 2003r. o szczególnych zasadach przygotowania i realizacji inwestycji w zakresie dróg publicznych

**974** innych pism

## **Prowadzono:**

**66 spraw dotyczących** warunków zabudowy i planów zagospodarowania przestrzennego Gmin Powiatu Nowotarskiego ( m. in. Zawiadomienie o przystąpieniu do zmiany MPZP oraz Studium Warunków i Kierunków Zagospodarowania Przestrzennego, projekty zmian MPZP oraz Studium Warunków i Kierunków Zagospodarowania Przestrzennego

## **Wykonano:**

- odbiory pasa drogowego po prowadzonych robotach
- opiniowanie w terenie (urządzenia infrastruktury technicznej, zjazdy, ogrodzenia reklamy itp.)

A close-up photograph of a wooden gavel with a brass head, resting on a stack of old, yellowed books. The gavel is positioned diagonally across the frame. The text 'KOMÓRKA ZAMÓWIEŃ PUBLICZNYCH' is overlaid in the center in a white, serif font.

# KOMÓRKA ZAMÓWIEŃ PUBLICZNYCH

# UCHWAŁY ZARZĄDU I RADY POWIATU NOWOTARSKIEGO

SPRAWA	ILOŚĆ 2022	ILOŚĆ 2023
KIEROWANIE SPRAW NA POSIEDZENIA ZARZĄDU - OGÓŁEM	160	96
OPRACOWYWANIE PROJEKTÓW UCHWAŁ ZARZĄDU OGÓŁEM	111	55
OPINIE ZARZĄDU WS. DECYZJI – ZGODY NA REALIZACJĘ INWESTYCJI DROGOWEJ	30	20
UMOWY, POROZUMIENIA I ANEKSY Z JEDNOSTKAMI SAMORZĄDU TERYTORIALNEGO	63	22
UMOWY, POROZUMIENIA I ANEKSY Z ZARZĄDEM DRÓG WOJEWÓDZKICH	2	2
KATEGORIE DRÓG (zaliczanie, pozbawianie, opiniowanie)	2	5
OPRACOWYWANIE PROJEKTÓW UCHWAŁ RADY POWIATU	3	6
INNE (m.in.: projekty UE, upoważnienia Dyrektora, gospodarowanie mieniem PZD, inne)	14	4
INNE SPRAWY (nie wymagające podjęcia uchwały)	-	-

# UMOWY I POROZUMIENIA Z JEDNOSTKAMI ADMINISTRACJI PUBLICZNEJ

SPRAWA	ILOŚĆ 2022	ILOŚĆ I-VII 2023
UMOWY ZAWARTE Z JEDNOSTKAMI ADMINISTRACJI PUBLICZNEJ (szczególnie z gminami z obszaru Powiatu Nowotarskiego)	16	11
ANEKSY DO UMÓW ZAWARTYCH Z JEDNOSTKAMI ADMINISTRACJI PUBLICZNEJ (szczególnie z gminami z obszaru Powiatu Nowotarskiego)	45	9
POROZUMIENIA ZAWARTE Z JEDNOSTKAMI ADMINISTRACJI PUBLICZNEJ (szczególnie z gminami z obszaru Powiatu Nowotarskiego)	2	2
PUBLIKACJA POROZUMIEŃ I ANEKSÓW DO POROZUMIEŃ W DZIENNIKU URZĘDOWYM WOJEWÓDZTWA MAŁOPOLSKIEGO	3	2
SPORZĄDZANIE ROZLICZEŃ Z REALIZACJI INWESTYCJI przekazywanych do Gminy wraz z potwierdzonymi za zgodność z oryginałem kserokopii protokołów odbiorów oraz faktur	49	17
SPORZĄDZANIE SPRAWOZDAŃ Z WYKONANIA DOTOWANEGO ZADANIA	54	22

# POSTĘPOWANIA, DO KTÓRYCH MA ZASTOSOWANIE USTAWA - PRAWO ZAMÓWIEŃ PUBLICZNYCH

	W ROKU 2022	W OKRESIE OD 01.01.2023 DO 31.08.2023
Wszczęte postępowania	22	18
Postępowania zakończone udzieleniem zamówienia	20	13

# POSTĘPOWANIA, DO KTÓRYCH NIE MA ZASTOSOWANIE USTAWA - PRAWO ZAMÓWIEŃ PUBLICZNYCH

	W ROKU 2022	W OKRESIE OD 01.01.2023 DO 31.08.2023
Postępowania o udzielenie zamówień (ok. 1,1 mln)	125	85
Aukcje (licytacje ustne)		0

POSTĘPOWANIE DO KTÓRYCH MA  
ZASTOSOWANIE -USTAWA (W OKRESIE  
OD 01.01.2023 DO 08.31.2023)

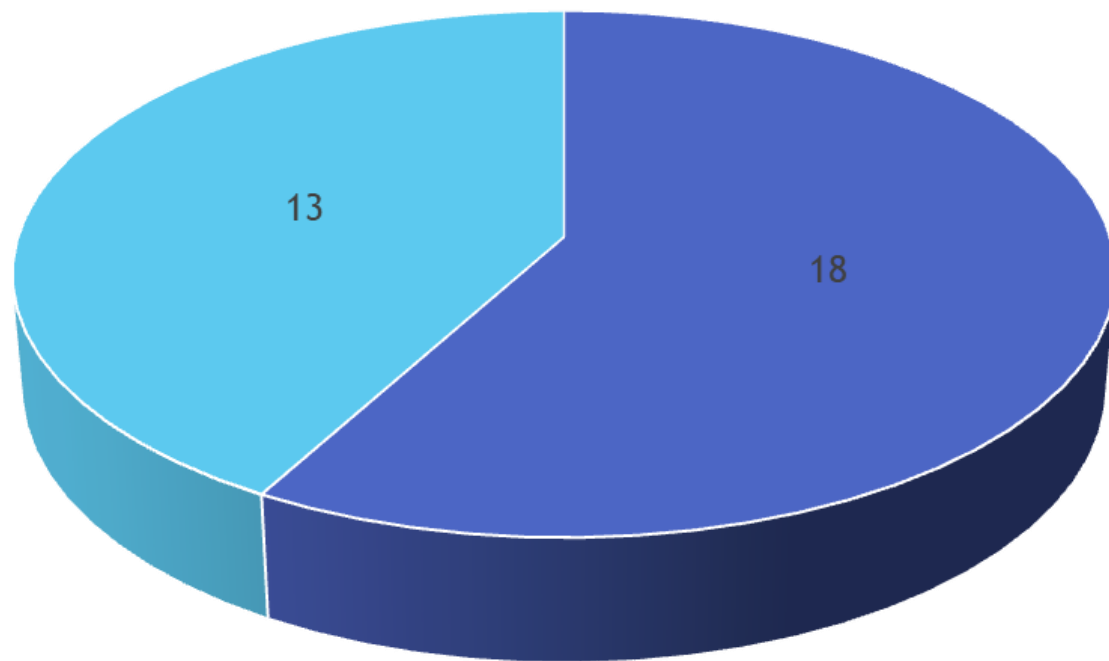

- 1. WSZCZĘTE POSTĘPOWANIA
- 2. POSTĘPOWANIA ZAKOŃCZONE UDZIELENIEM ZAMÓWIENIA

POSTĘPOWANIE DO KTÓRYCH MA  
ZASTOSOWANIE -USTAWA (W 2022  
ROKU)

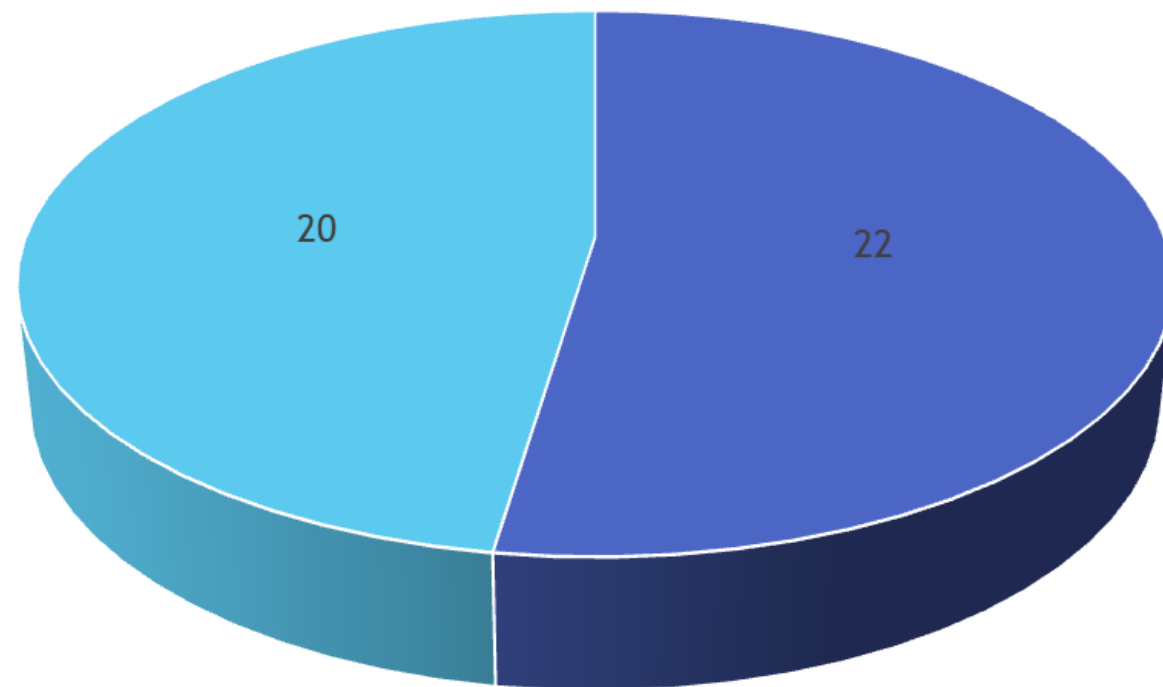

- 1. WSZCZĘTE POSTĘPOWANIA
- 2. POSTĘPOWANIA ZAKOŃCZONE UDZIELENIEM ZAMÓWIENIA

# ZBYCIE SKŁADNIKÓW MAJĄTKOWYCH RUCHOMYCH

**Przetarg pisemny**  
(wartość uzyskana ze sprzedaży zł netto)

**10 przetargów**  
(220 078,74 zł)

**Aukcje - licytacje ustne**  
(wartość uzyskana ze sprzedaży zł netto)

**2 aukcje**  
(19 114,63 zł)

# PRZYGOTOWANIE ODPOWIEDZI NA INTERPELACJE



SPRAWA	ILOŚĆ
PRZYGOTOWYWANIE ODPOWIEDZI NA INTERPELACJE złożone przez Radnych Powiatu Nowotarskiego na sesjach	25





**LIKwidACJA  
STANÓW  
AWARYJNYCH  
ELEMENTÓW  
DRÓG -  
UTRZYMANIE  
LETNIE**

W latach 2022/2023 w ramach zadania zrealizowano szereg robót mających na celu poprawę stanu technicznego dróg jak i infrastruktury drogowej wraz z elementami bezpieczeństwa.

Poniżej zestawiono poszczególne grupy robocze:

Koszt całości robót wyniósł **1 572 986,53 zł.**

<b>GRUPA NR 1 - Nawierzchnie i Pobocza</b>				
<b>Lp</b>	<b>Rodzaj robót</b>	<b>jedn. obmiar.</b>	<b>ilość</b>	<b>wartość brutto (zł)</b>
<b>1.</b>	Wykonanie i uzupełnienie ubytków poboczy przy głębokości do 10 cm (materiał Wykonawcy)	m2	7989,2	<b>82 780,00</b>
<b>2.</b>	Wykonanie i uzupełnienie ubytków poboczy, za każdy 1 cm różnicy (materiał Wykonawcy)	m2	0	<b>0,00</b>
<b>3.</b>	Wykonanie nawierzchni mieszanką mineralno asfaltową - wbudowanie ręczne	tona	32,65	<b>124 615,10</b>
<b>4.</b>	Wykonanie nawierzchni mieszanką mineralno asfaltową - wbudowanie mechaniczne (rozkładarka mas bitumicznych o szer. od 1,30 m do 3,00 m)	tona	731,8	<b>660 722,30</b>
<b>5.</b>	Frezowanie nawierzchni bitumicznej przy grubości do 6 cm	m2	7109,69	<b>118 832,20</b>
<b>6.</b>	Wykonanie nawierzchni emulsją asfaltową i grysami	tona	2,06	<b>17 098,00</b>
<b>7.</b>	Regeneracja nawierzchni przy użyciu geosiatek zbrojeniowych	m2	131,2	<b>1 574,40</b>
<b>RAZEM:</b>				<b>1 236 915,09zł</b>

GRUPA NR 2 - Odwodnienie				
Lp	Rodzaj robót	jedn. obmiar.	ilość	wartość brutto (zł)
1.	Wykonanie, wymiana korytek ściekowych betonowych 50x60x15	mb	0	<b>0,00</b>
2.	Wykonanie, wymiana korytek o głębokości dna powyżej 7 cm	mb	62	<b>11 826,45</b>
3.	Wykonanie, wymiana korytek typu kolejowe trapezowe - wys.- 62cm, szer. gór. - 68cm	mb	1,5	<b>516,6</b>
4.	Wykonanie, wymiana studni rewizyjnych	szt.	1	<b>4 059,00</b>
5.	Wykonanie, wymiana studni ściekowych	szt.	3	<b>8 413,20</b>
6.	Wykonanie, wymiana przykanalików o średnicy do 350 mm	mb	26,1	<b>4 617,42</b>
7.	Wbudowanie rury PCV fi 500 (karbowana)	mb	54,5	<b>7 352,33</b>
8.	Wbudowanie rury PCV fi 600 (karbowana)	mb	75	<b>39 243,15</b>
9.	Wbudowanie rury PCV fi 800 (karbowana)	mb	0	<b>0,00</b>
10.	Ułożenie rur drenarskich fi 150	mb	100	<b>7 601,40</b>
11.	Wykonanie, wymiana ścieków przykrawężnikowych betonowych	mb	136,8	<b>5 923,38</b>
12.	Regulacja wysokości studzienki rewizyjnej i kratki ściekowej	szt.	3	<b>1 136,52</b>
13.	Uzupełnienie, wymiana włazu kratki ściekowej	szt.	2	<b>2 199,24</b>
14.	Wykonanie przepustu z rur żelbetowych fi 50 cm	mb	6	<b>2 841,30</b>
15.	Wykonanie przepustu z rur żelbetowych fi 80 cm	mb	0	<b>0,00</b>
16.	Wykonanie przepustu z rur polietylenowych o średnicy 60 cm (rura karbowana)	mb	6	<b>3 911,40</b>
17.	Wykonie kraty stalowej zabezpieczającej studnie wlotową	m2	0,6	<b>738,00</b>
18.	Umocnienie dna rowu korytkamu ściekowymi 50x50 wraz z umocnieniem skarp rowu płytami ażurowymi o wys. 60 cm	mb	0	<b>0,00</b>
19.	Umocnieniem skarp płytami ażurowymi o gr. 8 -10 cm	m2	0	<b>0,00</b>
20.	Betonowanie – beton wraz z transportem	m3	23,8	<b>17 636,79</b>
21.	Umocnieniem skarp płytami ażurowymi o gr. 8 - 10 cm - materiał Inwestora	m2	11,5	<b>1 116,04</b>
22.	Roboty ziemne wykonywane koparkami z transp.urobku	m3	434,1	<b>17 262,68</b>
23.	"Zасыpywanie wykopów - współczynnik zagęszczenia Js=1.00) - zasypianie materiałem dowiezionym, kruszywo lub grunt niewysadzinowy kwalifikowany"	m3	88	<b>13 899,00</b>
24.	Odbudowy wlotów i wylotów przepustów drogowych rurowych (konstr. żelbetowa)	m3	20,9	<b>60 644,16</b>
<b>RAZEM:</b>				<b>210 938,05 zł</b>

## GRUPA NR 3 - Chodniki

Lp	Rodzaj robót	jedn. obmiar.	ilość	wartość brutto (zł)
1.	Ułożenie, wymiana krawężników betonowych	mb	202,7	22 269,77
2.	Ułożenie, wymiana obrzeży betonowych	mb	50	3 814,23
3.	Wykonanie, wymiana nawierzchni chodnika z elementów betonowych (płytki, kostka) - materiał Wykonawcy	m2	244,18	35 017,24
4.	Przełożenie nawierzchni chodnika z kostki bet. z uzupełnieniem podbudowy do 8 cm	m2	103,72	10 728,96
5.	Podbudowa z kruszywa łamanego - warstwa górna o grubości po zagęszczeniu 15 cm	m2	179	7 980,15
6.	Podbudowa z kruszywa naturalnego - warstwa dolna o grubości po zagęszczeniu 30 cm	m2	31,5	1 605,76
<b>RAZEM:</b>				<b>81 416,11 zł</b>

## GRUPA NR 4 - Bezpieczeństwo

Lp	Rodzaj robót	jedn. obmiar.	ilość	wartość brutto (zł)
1.	Wymiana, ustawienie stalowych barier ochronnych skrajnej bezprzekładkowej (słupki co 4 m)	mb	0	<b>0,00</b>
2.	Wykonanie elementów żelbetowych kapy chodnikowej	m3	1	<b>3 136,50</b>
3.	Montaż elementów stalowych barier ochronnych - prowadnica (4 m)	szt.	0	<b>0,00</b>
4.	Montaż elementów stalowych barier ochronnych - prowadnica (4 m) - materiał Inwestora	szt.	2	<b>738,00</b>
5.	Montaż elementów stalowych barier ochronnych - słupek	szt.	1	<b>627,30</b>
6.	Montaż elementów stalowych barier ochronnych - zakończenie, łącznik skośny, łącznik kątowy	szt.	0	<b>0,00</b>
7.	Demontaż poręczy żelbetowych	mb	1	<b>393,60</b>
8.	Rozbiórka elementów żelbetowych i betonowych na obiektach mostowych	m3	0	<b>0,00</b>
9.	Regulacja wysokościowa stalowej bariery energochłonnej	mb	8	<b>590,40</b>
10.	Demontaż stalowej bariery energochłonnej	mb	33	<b>14 612,40</b>
<b>RAZEM:</b>				<b>20 098,20 zł</b>

## GRUPA NR 5- Naprawa korpusu drogi

Lp	Rodzaj robót	jedn. obmiar.	ilość	wartość brutto (zł)
1.	Obrukowanie skarp, wlotów i wylotów kamieniem na betonie z wypełnieniem spoin betonem (gr. min 20 cm)	m2	62,06	<b>21 595,48</b>
2.	Wykonanie umocnień koszami siatkowo - kamiennymi	m3	0	<b>0,00</b>
	Uzupełnienie skarp korpusu drogi narzutem kamiennym wraz z przelaniem betonem (stosunek kamienia do betonu - kamień 0,8 m3, beton 0,2 m3) - (narzut z kamienia łamanego o masie do 500 kg)	m3	4,5	<b>2 023,59</b>
<b>RAZEM:</b>				<b>23 619,08 zł</b>

A yellow aerial lift basket is suspended in the air against a clear blue sky with a few wispy white clouds. The basket is viewed from a low angle, looking up. The lift's arm and hydraulic cylinders are visible, extending from the bottom right towards the basket. The basket has a perforated metal floor and safety railings.

**LETNIE UTRZYMANIE  
DRÓG –  
USŁUGI SPRZĘTOWE**

### **W ramach poprawy odwodnienia dróg wykonano:**

- odtworzenie i oczyszczenie rowów odwadniających o łącznej długości około **54,4 km**
- ścięcie zawyżonych poboczy o łącznej długości około **61,2 km**.
- oczyszczenie wpustów kanalizacji deszczowej wraz z przykanalikami / kanałami burzowymi - **1 390 szt.**

### **Koszenie traw w pasach dróg powiatowych:**

- W ramach zlecenia usługi sprzętowej łącznie wykonano koszenia traw (dwukrotne koszenie) w ciągu dróg powiatowych co w przeliczeniu daje nam obszar wykoszenia **1 880 142 m<sup>2</sup> (188,01 ha)**.
- Koszt zadania wyniósł **480 594,10 zł**.



## Usługi Sprzętowe

Lp.	Rodzaj sprzętu	ilość	ilość	wartość brutto [zł]
1.	samochód samowyładowczy	rg	1 266	<b>150 219,40</b>
2.	koparka	rg	1 251	<b>150 659,70</b>
3.	samochód specjalny próżniowo-ssący do czyszczenia kanałów i wpustów deszczowych	rg	841,50	<b>138 589,20</b>
4.	zamiatarka uliczna	rg	0	<b>0,00</b>
5.	polewaczka	rg	0	<b>0,00</b>
6.	kosiarka	rg	0	<b>0,00</b>
7.	zbieranie śmieci w pasach drogowych	kg	9 420	<b>43 316,00</b>
<b>RAZEM:</b>				<b>482 784,30 zł</b>

**BIEŻĄCE  
UTRZYMANIE DRÓG  
POWIATOWYCH**

**W ramach bieżącego utrzymania dróg powiatowych zrealizowano zadanie pn. Wykonanie i odnowienie oznakowania poziomego dróg powiatowych powiatu nowotarskiego.**

Łącznie wykonano i odnowiono **73 563,75 m<sup>2</sup>** oznakowania poziomego na drogach powiatowych.

Koszt zadania wyniósł **630 473,08 zł brutto.**

---





W ramach bieżącego utrzymania dróg wykonano pielęgnację drzew rosnących w pasach dróg powiatowych. Pielęgnacja miała na celu poprawę bezpieczeństwa użytkowników dróg powiatowych poprzez redukcję koron drzew oraz likwidację suchych gałęzi znajdujących się na drzewach. W latach 2022/2023 **poddano pielęgnacji 52** drzewa rosnące w pasach dróg powiatowych. Koszt pielęgnacji w latach 2022/2023 **wyniósł 17 712 zł** gdzie była to usługa zlecona firmie zewnętrznej. Obecnie większość zabiegów pielęgnacyjnych oraz wycinek wykonują pracownicy Grupy Remontowo-Patrolowej Powiatowego Zarządu Dróg po uzyskaniu niezbędnych szkoleń w 2022 roku (obsługa podnośników koszowych, kursy wysokościowe, kursy pilarzy). W okresie objętym sprawozdaniem wycięto **łącznie 106 drzew z czego 73 szt. PZD wycięło we własnym zakresie.**

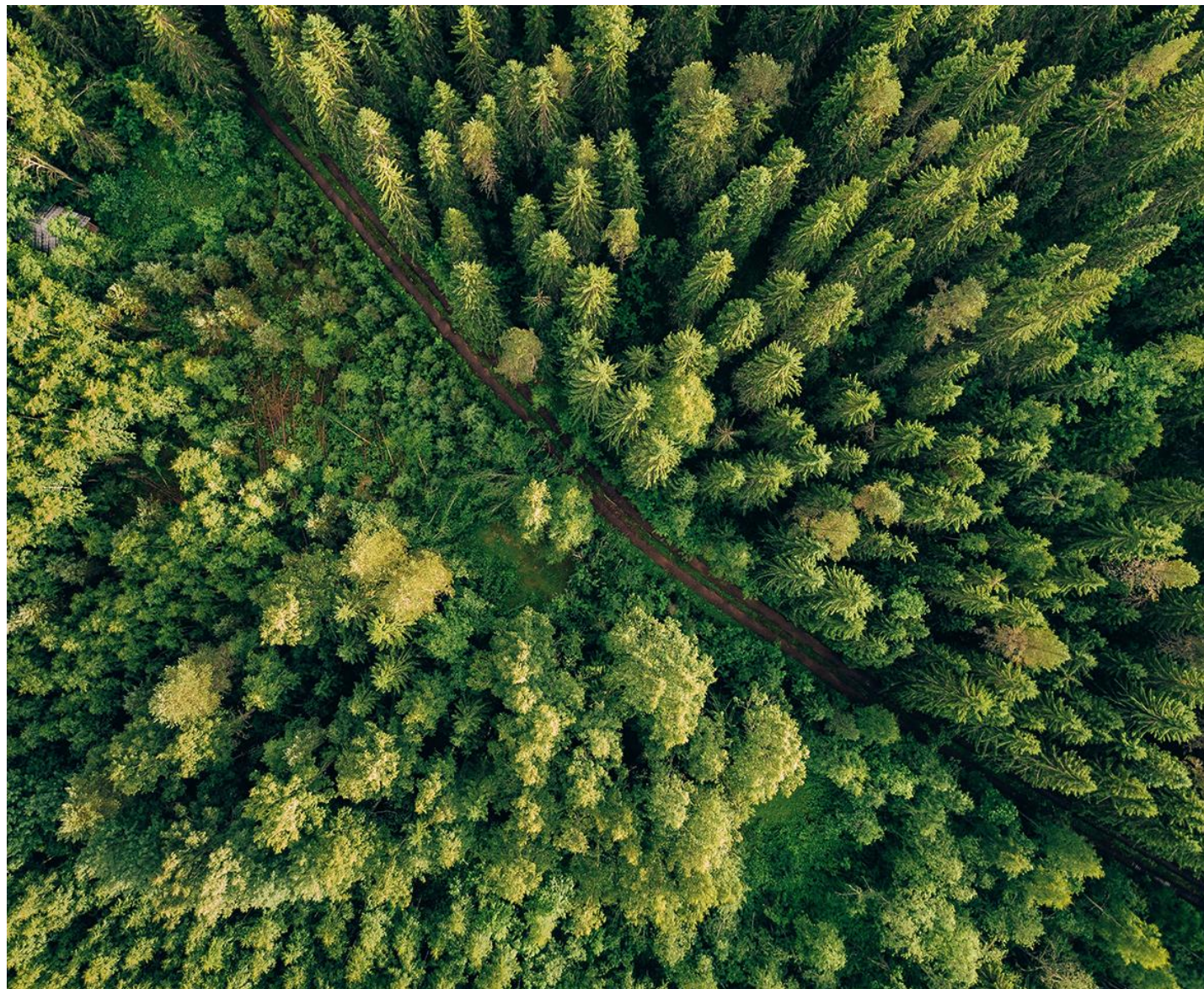



Ponadto zakup ciągnika wraz z osprzętem pozwolił na zwiększenie zakresu robót wykonywanych przez GPR między innymi o:

- - doraźne uzupełnianie poboczy destruktem asfaltowym
- - manipulacja drewna podczas wycinki oraz transport
- - prace komunalne na drogach
- - rozładunek zakupionych materiałów

Co w konsekwencji obniża koszty zlecanych wcześniej usług sprzętowych. Istotnym zakupem dla Powiatowego Zarządu Dróg jest dokonany w 2022 roku zakup maszyny do zalewania mas zalewowych, która pozwala na likwidację spękań i drobnych uszkodzeń wydłużając tym samym żywotność dróg Powiatu Nowotarskiego. Pracownicy Grupy Patrolowo Remontowej PZD w okresie od stycznia 2022 do sierpnia 2023 w budowali w szczeliny i spękania **1935 kg masy zalewowej** w drogi powiatowe co w uśrednionym przeliczeniu **daje 9 555,5 mb szczelin.**

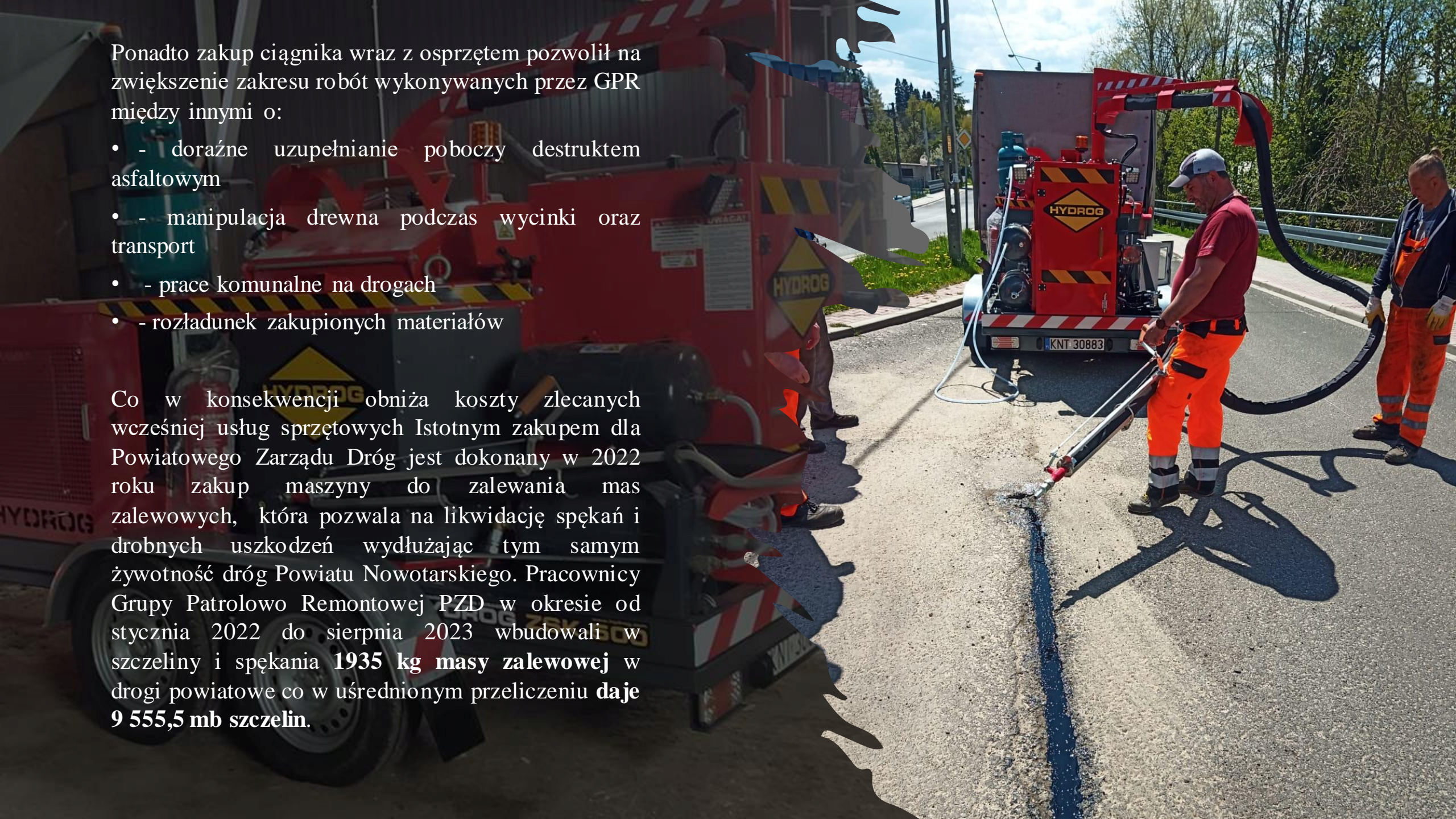

# INTERWENCYJNE ZBIERANIE PADŁYCH ZWIERZĄT Z OBSZARU PASA DROGOWEGO DRÓG POWIATOWYCH W OKRESIE OD 1 STYCZNIA 2022 DO 31 SIERPNI 2023



W okresie 2022/2023 podjęto  
**54** interwencji zbierania padłych  
zwierząt z obszaru pasa drogowego  
dróg powiatowych.

- **Koszt zadania wyniósł:**  
**21 368,07 zł**



# ROBOTY REMONTOWE OBIEKTÓW MOSTOWYCH W LATACH 2022/ 2023



W roku 2022/2023 wykonane zostały przeglądy podstawowe na wszystkich **121** obiektach mostowych znajdujących się na sieci dróg powiatowych. W ramach przeglądów wykonano szczegółową dokumentację fotograficzną każdego obiektu. Wykonywano około **1200 szt.** zdjęć wszystkich obiektów mostowych.



Corocznie podczas wykonywania przeglądu podstawowego, każdy obiekt otrzymuje ocenę stanu technicznego. Oceny stanu technicznego przedstawiamy poniżej w tabeli wg stanu na sierpień 2023

OCENA STANU TECHNICZNEGO

ROK 2022/2023  
LICZBA OBIEKTÓW  
(SZT.)

**0** STAN AWARYJNY **0/0**

**1** STAN PRZEDAWARYJNY **6/6**

**2** STAN NIEDOSTATECZNY **8/7**

**3** STAN NIEPOKOJĄCY **25/26**

**4** STAN ZADOWALAJĄCY **27/27**

**5** STAN ODPOWIEDNI **54/55**

**SREDNIA OCEN**

**3,96/3,98**

Poniżej zestawiono roboty utrzymaniowe wraz z bieżącą konserwacją obiektów mostowych.

Koszt całości robót wyniósł **32 201,40 zł brutto**.

L.p.	Rodzaj robót	Wartość brutto (złotych)	Zakres robót
1	<b>„Bieżąca konserwacja oświetlenia mostu na rzece Dunajec w ciągu drogi powiatowej nr 1636K Krościenko – Szczawnica w km 0+024 w miejscowości Krościenko”</b>	<b>32 201,40</b>	<b>W zakresie umowy są bieżące naprawy oświetlenia obiektu mostowego.</b>

# ROBOTY UTRZYMANIOWE

- W roku 2022/2023 w ramach zakresu prac Grupa Patrolowo – Remontowa PZD wykonała roboty związane z bezpieczeństwem i bieżącym utrzymaniem sieci dróg powiatowych.
- **Poniżej zestawiono poszczególne roboty wykonane przez grupę GPR**



L.p.	Rodzaj robót	jedn. miary	RAZEM 2022/2023
1.	Remont nawierzchni masą na zimno	ton	84
		m2	840
2	Wymiana i uzupełnienie oznakowania pionowego - montaż nowych tarcz znaków	szt.	583
3	Wymiana i uzupełnienie oznakowania pionowego - wbudowanie nowych słupków	szt.	278
4	Wymiana oznakowania pionowego – wbudowanie nowych słupków prowadzących PCV	szt.	262
5	Poprawa oznakowania pionowego	szt.	1 581



L.p.	Rodzaj robót	jedn. miary	RAZEM 2022/2023
6	Likwidacja zastoisk wodnych	szt.	35
7	Czyszczenie nawierzchni jezdni, chodników i mostów w okresie letnim	mb	18 232
		m2	19 140
8	Czyszczenie obiektów mostowych i chodników ze śniegu i lodu	mb	67 690
		m2	67 500

L.p.	Rodzaj robót	jedn. miary	RAZEM 2022/2023
9	Czyszczenie i odmulanie rur przepustów	szt.	4
		mb	30
10	Czyszczenie i odmulanie studni przy przepustach	szt.	9
		m3	9
11	Uzupełnianie poboczy	mb	23 370
		m2	11 685
12	Ręczne czyszczenie studni kanalizacji burzowej	szt.	1 368
13	Naprawa barier energochłonnych i sztywnych	mb	202
14	Zabezpieczenie antykorozyjne poręczy mostowych	mb	13



L.p.	Rodzaj robót	jedn. miary	RAZEM 2022/2023
15	Wycinka krzaków i samosiejek z wywozem	mb	5 298
		m2	5 123
16	Wygradzenie i zabezpieczenie miejsc niebezpiecznych	mb	56
17	Koszenie traw: pobocza, rowy	mb	3 434
		m2	8 154
18	Czyszczenie korytek ściekowych	mb	3 260
19	Przygotowanie, spawanie słupków do znaków drogowych	szt.	278



L.p.	Rodzaj robót	jedn. miary	RAZEM 2022/2023
20	Piaskowanie obiektów mostowych i chodników w okresie zimowym	mb	5 690
		m2	5 820
21	Pielęgnacja drzew	szt.	170
22	Montaż progów zwalniających	mb	6
23	Naprawa elementów drewnianych mostów	szt.	15,3
24	Zalewanie pęknięć nawierzchni masa na gorąco /zalewarką/.	kg	1 935
25	Wymiana tabliczek rozkładu jazdy	szt.	1 634
26	Malowanie oznakowania poziomego	m2	165
27	Czyszczenie pasa drogowego ze śmieci	kg	15



**ZIMOWE UTRZYMANIE DRÓG  
W POWIECIE NOWOTARSKIM**



Lp.	Nazwa zadania	Zakres robót	Środki Powiatu	Dotacja udzielona Gminie Szczawnica	Całkowity koszt zadania
1.	Kompleksowe zimowe utrzymanie dróg oraz świadczenie usług sprzętowych związanych z zimowym utrzymaniem dróg powiatowych na terenie powiatu nowotarskiego 2022/2023 (października 2022- kwiecień 2023) wraz z waloryzacją	w ramach zadania prowadzone były działania związane z zimowym utrzymaniem dróg i chodników	6 396 833,22 zł	250 000,00 zł	6 646 833,22 zł



# Inżynieria Ruchu i Ewidencja

---

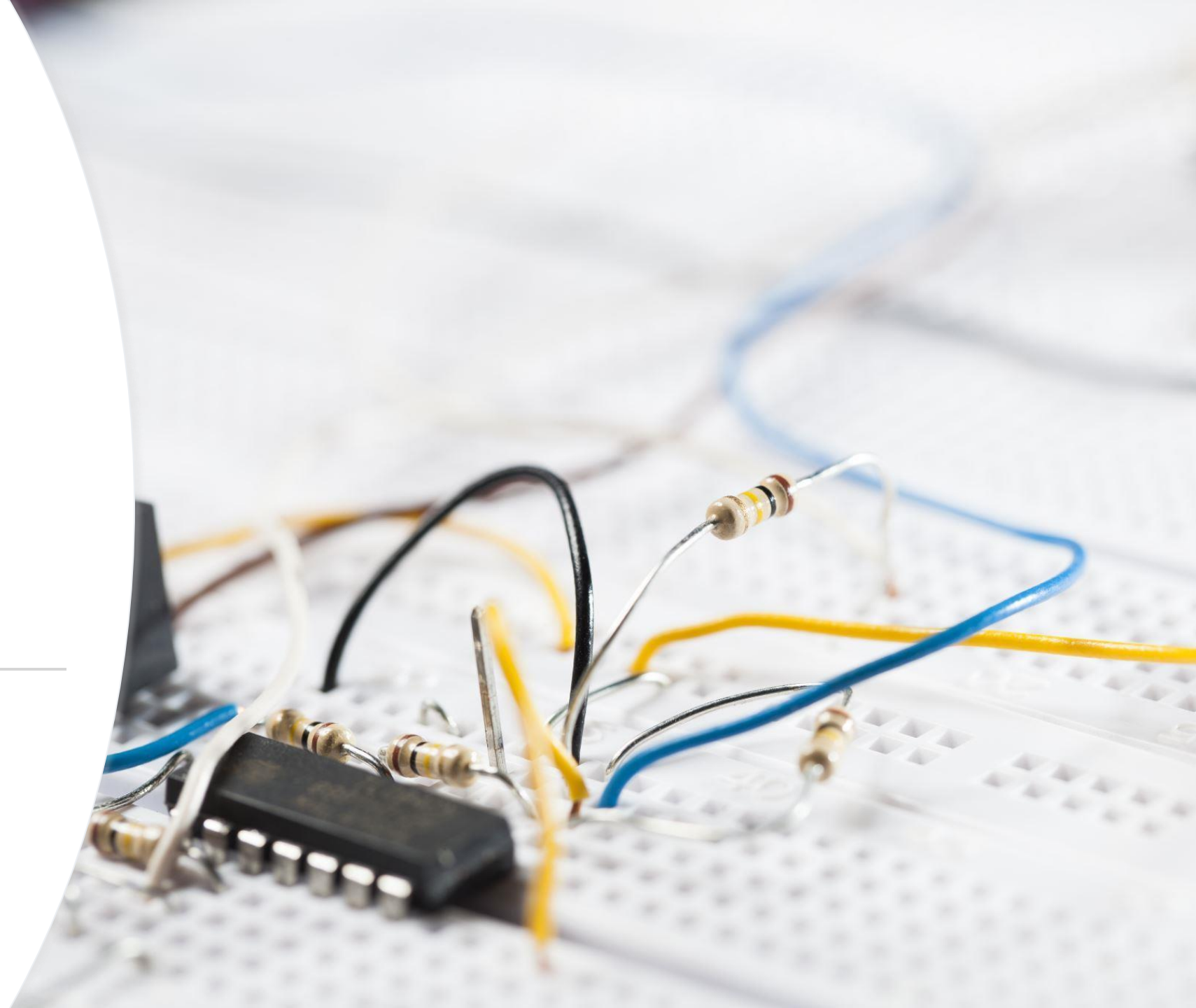

# KORESPONDENCJA OGÓŁEM

- zarejestrowano 1266 spraw (w których wydano około 1500 pism):
- 377 spraw – Projekty stałej organizacji ruchu,
- 338 spraw – Projekty tymczasowej organizacji ruchu,
- 161 spraw – Opiniowanie rozwiązań i projektów dotyczących komunikacji zbiorowej i przewozów taksówką
- 245 spraw – Współdziałanie z innymi jednostkami w zakresie organizacji i bezpieczeństwa ruchu drogowego,
- 23 sprawy – Zezwolenia na przejazd pojazdów nienormatywnych,
- 81 spraw – Zezwolenia na korzystanie z dróg w sposób szczególny,
- 27 spraw – Znaki drogowe, sygnalizacja świetlna i urządzenia bezpieczeństwa ruchu drogowego,
- 8 spraw – Opinie w sprawie przebiegu dróg, 5 spraw – Udostępnianie informacji publicznej,
- 1 sprawa – Wypadki drogowe.

# Zatwierdzenia projektów organizacji ruchu

**Projekty organizacji ruchu można podzielić na dwie grupy:**

- projekty czasowej organizacji ruchu - obejmują oznakowanie miejsca prac drogowych, a w razie konieczności zamknięcia drogi, przewidują także oznakowanie objazdów,
- projekty stałej organizacji ruchu - określają oznakowanie docelowe drogi i obejmuje oznakowanie pionowe (znaki drogowe) oznakowanie poziome (m.in. linie segregacyjne, krawędziowe, przejścia dla pieszych, linie stop i inne), program działania sygnalizacji świetlnej oraz urządzenia bezpieczeństwa ruchu takie jak bariery łańcuchowe, progi zwalniające itp.
- Zatwierdzenie organizacji ruchu polega na przeanalizowaniu projektu, wizji w terenie (zwłaszcza przy stałych organizacjach ruchu) oraz analizie zgodności projektu z obowiązującymi przepisami.

**W okresie od 1 stycznia 2022 r. do 31 sierpnia 2023 r. :**

- zatwierdzono 502 projekty organizacji ruchu w tym 252 projekty czasowej organizacji ruchu i 250 projektów stałej organizacji ruchu. Niektóre zatwierdzone projekty wymagały wcześniejszego odesłania do poprawy - odesłano 28 projektów.
- opiniowano 101 projektów organizacji ruchu na drogach wojewódzkich i krajowych,
- odrzucono 12 projektów organizacji ruchu (stałych i czasowych),
- zajmowano się zarządzaniem ruchem na drogach gminnych (m. in. sporządzono wykaz projektów stałej organizacji ruchu obowiązujących oraz poinformowano gminy o projektach, które utraciły ważność, kontrolowano stan oznakowania na tych drogach).

# WYDAWANIE ZGÓD NA KORZYSTANIE Z PRZYSTANKÓW ORAZ WYWIESZANIE ROZKŁADÓW JAZDY NA PRZYSTANKACH

- W okresie od 1 stycznia 2022r. do 31 sierpnia 2023r. Powiatowy Zarząd Dróg kontynuował wywieszanie informacji o rozkładach jazdy na przystankach w ciągach dróg powiatowych. Zgodnie z Uchwałą nr 110/III/2014 Zarządu Powiatu Nowotarskiego z dnia 25 marca 2014., podpisywano z przewoźnikami umowy na wywieszanie przez PZD informacji o rozkładach jazdy na przystankach komunikacyjnych w ciągach dróg powiatowych. Zgodnie z obowiązującymi przepisami przewoźnicy muszą uzyskać od zarządcy drogi zezwolenie na korzystanie z przystanków. Zezwolenie wydaje się w formie pisma z wyszczególnieniem dróg oraz przystanków na każdej drodze, których zezwolenie dotyczy.

## **W okresie od 1 stycznia 2022r. do 31 sierpnia 2023r:**

- zarejestrowano 161 spraw, w których wydano 150 pism,
- podpisano 124 umowy z przewoźnikami (podpisano także aneksy do umów zmieniające jej przedmiot),
- wydano 103 zezwolenia na korzystanie z przystanków (wliczając zezwolenia objęte umowami, aneksami do umów oraz sprawy nie wymagające podpisania umów z uwagi na brak konieczności wywieszenia informacji o rozkładach jazdy na przystankach),
- wymieniono tabliczki stanowiące informację o rozkładach jazdy na 1634 przystankach komunikacyjnych.

# Wykorzystanie dróg w sposób szczególny

Zgodnie z art. 65 ustawy z dnia 20 czerwca 1997r. Prawo o ruchu drogowym (tekst jednolity – Dz. U. z 2023r, poz. 1047, z późn. zmianami) „Zawody sportowe, rajdy, wyścigi, zgromadzenia i inne imprezy, które powodują utrudnienia w ruchu lub wymagają korzystania z drogi w sposób szczególny, mogą się odbywać pod warunkiem zapewnienia bezpieczeństwa i porządku podczas trwania imprezy oraz uzyskania zezwolenia na jej przeprowadzenie”.

- Zezwolenie wydaje organ zarządzający ruchem w drodze decyzji administracyjnej na pisemny wniosek organizatora imprezy.
- Od 1 stycznia 2022r. do 31 sierpnia 2023r: zarejestrowano 81 spraw, wydano 29 decyzji zezwalających na przeprowadzenie imprez, wydano 1 decyzję umarzającą postępowanie, wydano 40 uzgodnień takich imprez.





# Inne zadania realizowane przez komórkę:

- wydawanie zezwoleń na przejazd pojazdów nienormatywnych na drukach ścisłego zarachowania wraz z naliczeniem opłat: 28 szt.
- aktualizacja projektów organizacji ruchu oraz projektowanie zmian w organizacji ruchu na drogach powiatowych.

## W okresie od 1 stycznia 2022r. do 31 sierpnia 2023r.

- zorganizowano i przeprowadzono 34 wizje w terenie,
- przygotowano 47 projektów zmian w oznakowaniu w ciągach dróg powiatowych i przekazano je do działu Utrzymania,
- udział w odbiorach wprowadzonych stałych organizacjach ruchu oraz po realizacji inwestycji na drogach powiatowych i gminnych,
- nadzór nad bieżącym utrzymaniem sygnalizacji świetlnej w ciągach dróg powiatowych (4 szt. w Nowym Targu, 2 szt. w Rabce-Zdrój, 1 szt. w Krościenku),
- wykonanie pomiarów widoczności oraz pomiarów natężenia ruchu na przejazdach kolejowych zlokalizowanych w ciągach dróg powiatowych (w Rabce-Zdroju, w Szaflarach, w Lasku, w Skawie),
- kontrola oznakowania i urządzeń bezpieczeństwa ruchu na sieci dróg gminnych na terenie powiatu. prowadzenie ewidencji dróg powiatowych,
- Aktualizacja ewidencji dróg powiatowych po zakończonych inwestycjach z roku 2021/2022
- Opracowywanie aktualnych wykazów dróg i obiektów mostowych na sieci dróg powiatowych. wykonanie modernizacji sygnalizacji świetlnej na skrzyżowaniach ul. Szaflarskiej z ul. Kopernika w Nowym Targu, ul. Szaflarskiej z al. Solidarności w Nowym Targu oraz ul. Zdrojowej z drogą powiatową nr 1636K w Krościenku n/Dunajcem w związku z obowiązkiem dostosowania sygnalizacji akustycznej dla pieszych do wymogów rozporządzenia Ministra Infrastruktury.



**Stanowisko ds.  
obsługi prawnej**

SPRAWA	ILOŚĆ
OPINIOWANIE / OPRACOWYWANIE UCHWAŁ ZARZĄDU POWIATU – OGÓŁEM w tym:	59
OPINIE ZARZĄDU WS. DECYZJI – ZGODY NA REALIZACJĘ INWESTYCJI DROGOWEJ	20
UMOWY I POROZUMIENIA Z JEDNOSTKAMI ADMINISTRACJI PUBLICZNEJ (szczególnie z gminami z obszaru Powiatu Nowotarskiego, ZDW)	24
KATEGORIE DRÓG (zaliczanie, opiniowanie)	5
INNE	4
OPINIOWANIE / OPRACOWYWANIE UCHWAŁ RADY POWIATU OGÓŁEM – dotyczą kwestii merytorycznych wyszczególnionych w wierszach powyżej	6
PROWADZENIE SPRAW Z ZAKRESU WINDYKACJI NALEŻNOŚCI - opiniowanie	3
OPRACOWYWANIE I/LUB KONTROLA FORMALNA POSTĘPOWAŃ udzielania ZAMÓWIEŃ PUBLICZNYCH	262
załatwianie spraw toczących się przed sądami powszechnymi, spraw z zakresu stosunków pracy z pracownikami PZD oraz pomoc prawna: porady, konsultacje, opracowywanie i/lub kontrola formalna decyzji i innych pism w prowadzonych postępowaniach administracyjnych, postępowaniach o udzielenie zamówienia publicznego i innych sprawach z zakresu działania PZD	NA BIEŻĄCO

---

# DZIAŁ FINANSOWO – KSIĘGOWY



# STRUKTURA WYDATKÓW POWIATOWEGO ZARZĄDU DRÓG W NOWYM TARGU W 2022 ROKU

**WYDATKI OGÓŁEM: 37 453 160,06 ZŁ**

- ŚRODKI WKŁADU WŁASNEGO - 22 124 998,64 zł
- ŚRODKI POZYSKANE Z UNII EUROPEJSKIEJ (RPO WM, EFRR) - 2 606 695,36 zł
- ŚRODKI POZYSKANE Z BUDŻETU PAŃSTWA (RFIL, RFRD, SUBWENCJA) - 5 763 530 zł
- ŚRODKI POZYSKANE Z GMIN - 6 957 936,06 zł

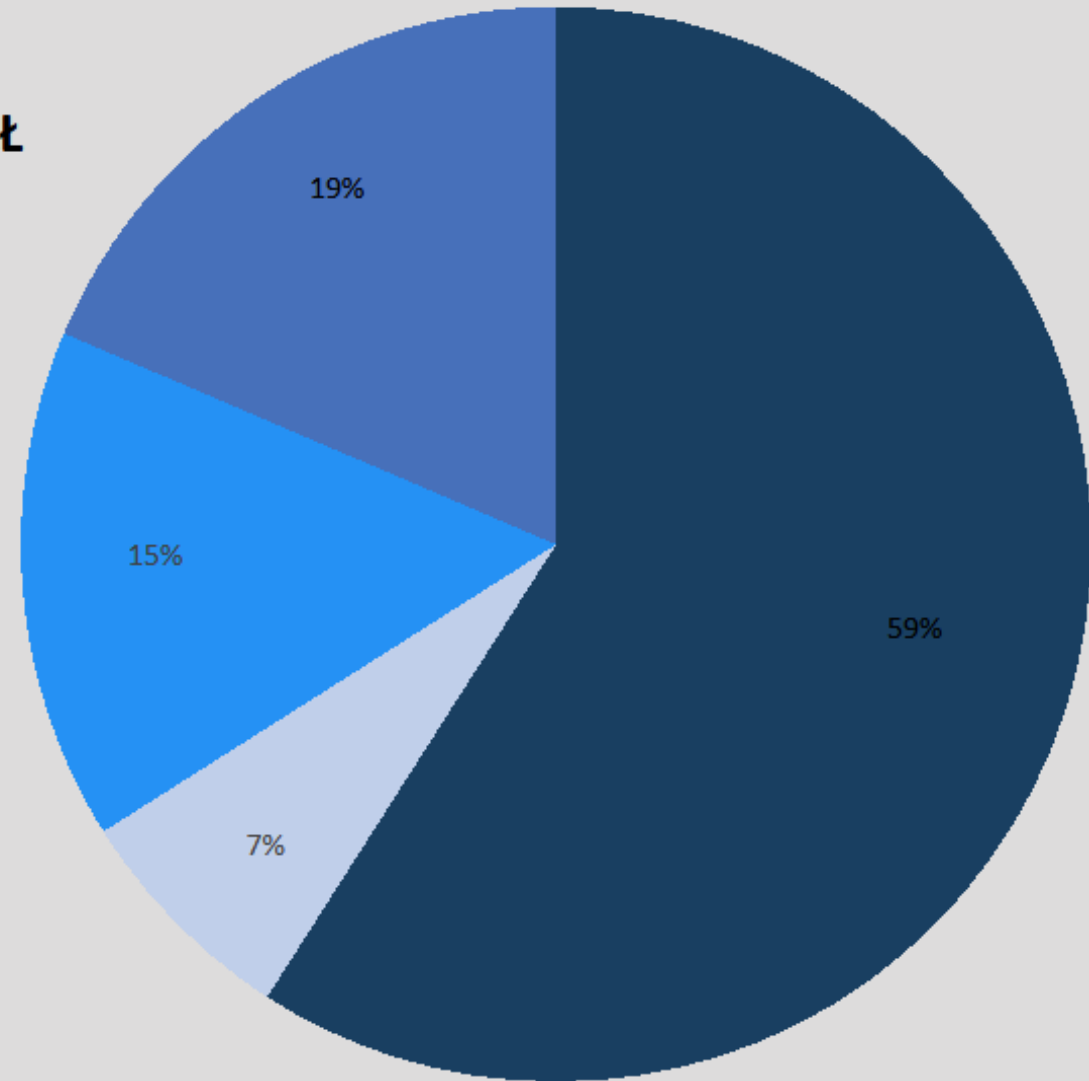

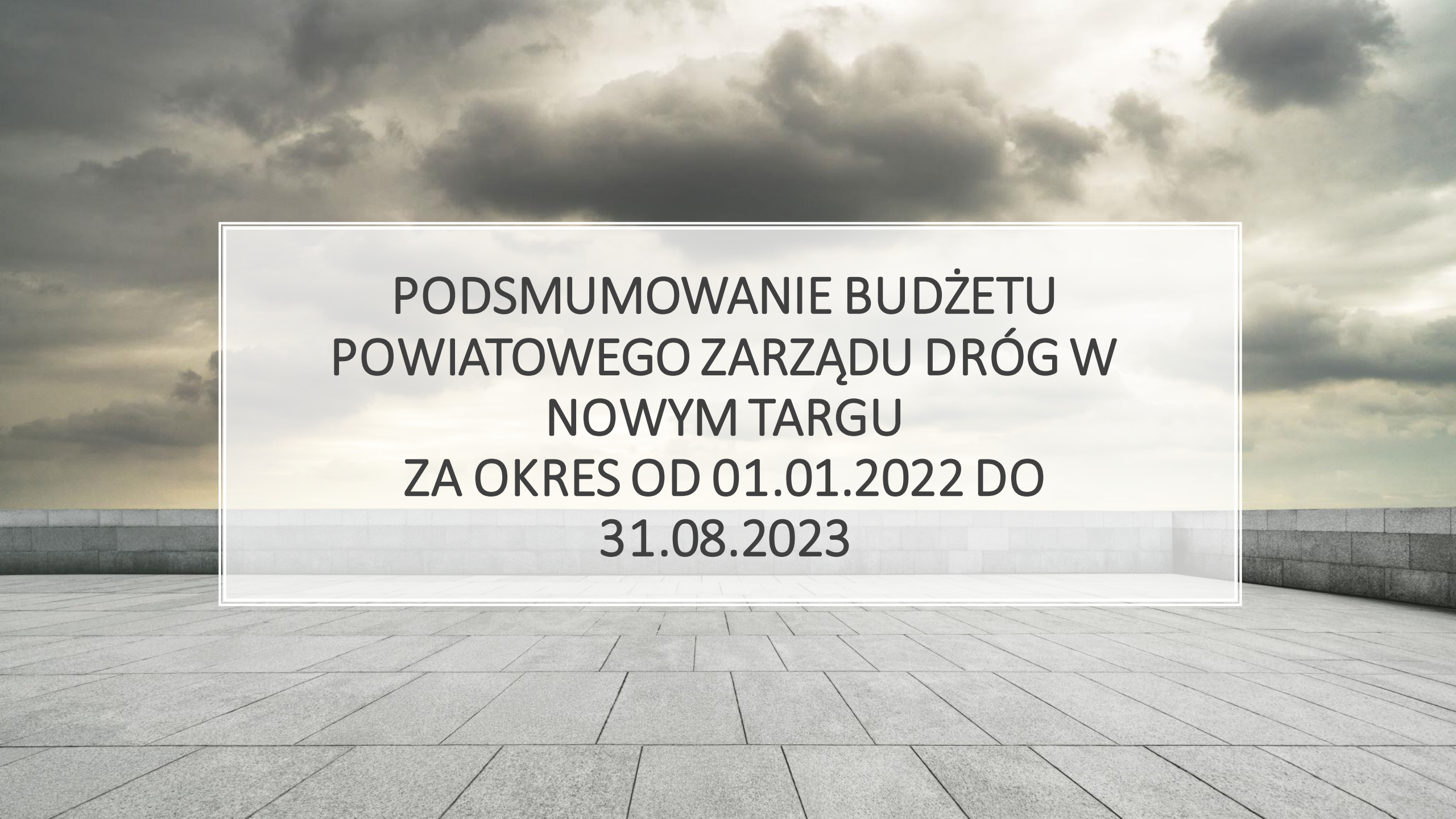

**PODSMUMOWANIE BUDŻETU  
POWIATOWEGO ZARZĄDU DRÓG W  
NOWYM TARGU  
ZA OKRES OD 01.01.2022 DO  
31.08.2023**

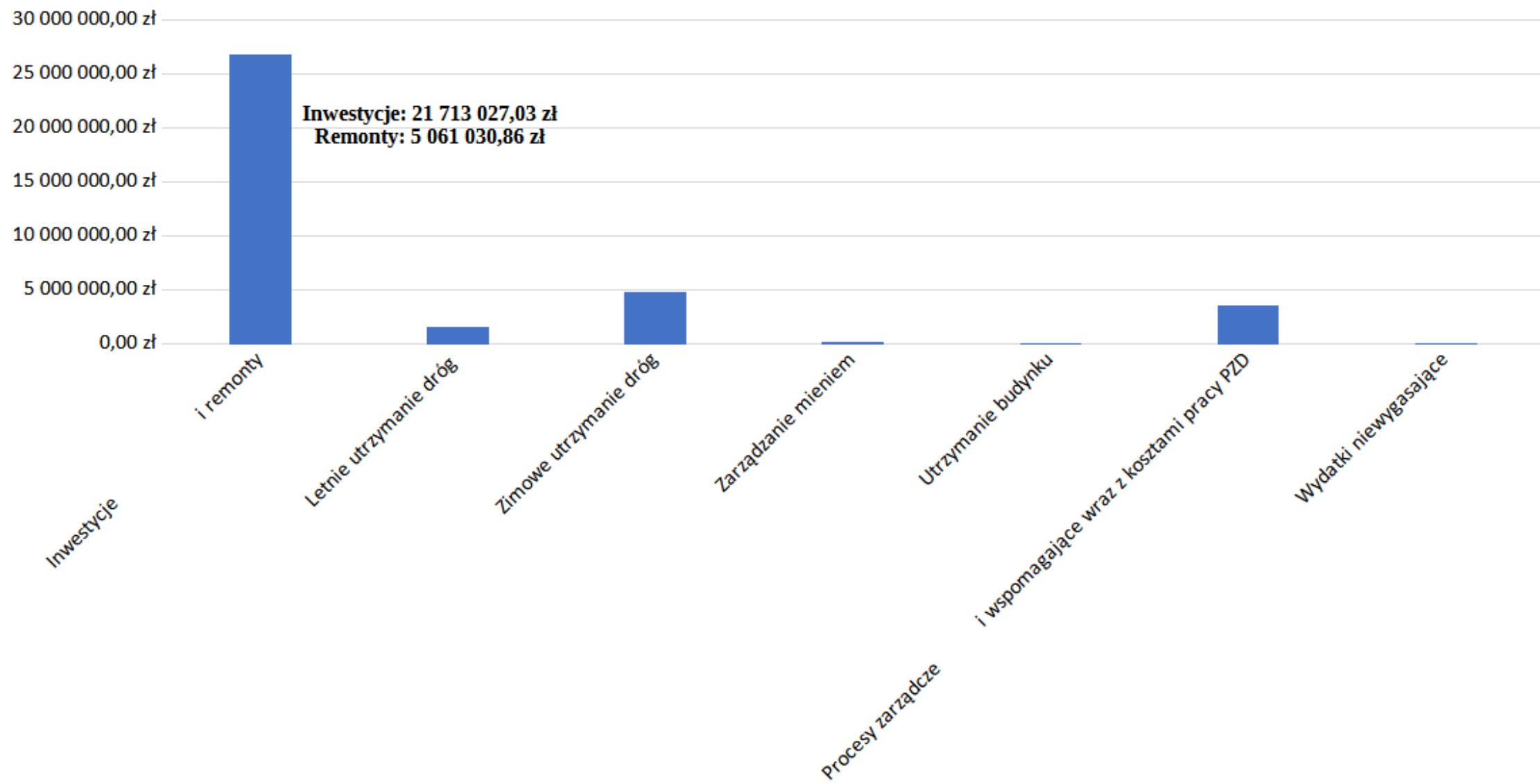

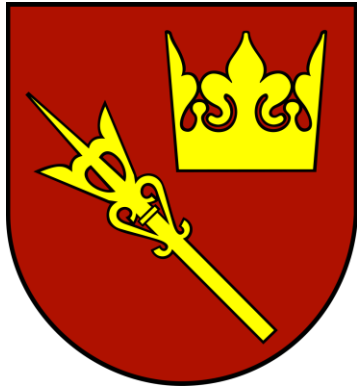

**ZADANIA  
REALIZOWANE PRZY  
POMOCY  
FINANSOWEJ  
POWIATU  
NOWOTARSKIEGO**



- **OBWODNICA WAKSMUND - OSTROWSKO – ŁOPUSZNA**
- Umowa nr X/47/ZDW/16 z dnia 28 czerwca 2016 r,
- Razem udzielona dotacja w latach 2019-2023 na rzecz ZDW: **1 428 270,66 zł**

- 
- **PRZEBUDOWA ISTNIEJĄCEGO POŁĄCZENIA CIĄGU PIESZO-ROWEROWEGO Z RONDEM IM. MARI I LECHA KACZYŃSKICH W KROŚCIENKU NAD DUNAJCEM**
  - Dotacja do udzielenia w roku 2023 na rzecz Gminy Krościenko nad Dunajcem : **90 000,00 zł**



A blue ballpoint pen lies diagonally across a document. The document features a bar chart with several blue bars of varying heights. The word "PODSUMOWANIE" is printed in white, bold, serif capital letters across the center of the image, partially overlapping the pen and the chart.

# PODSUMOWANIE

# Prowadzenie zadań związanych z dokumentacją (ZRID) ogółem – 40

Dokumentacja ZRID z uwzględnieniem dofinansowania jst

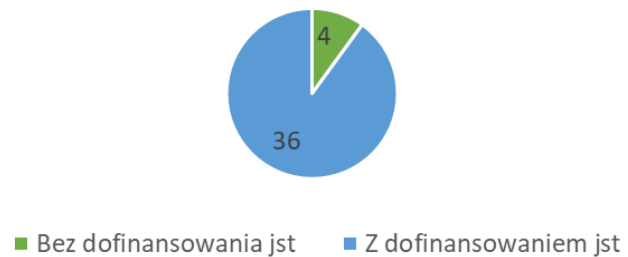

DOKUMENTACJA ZRID

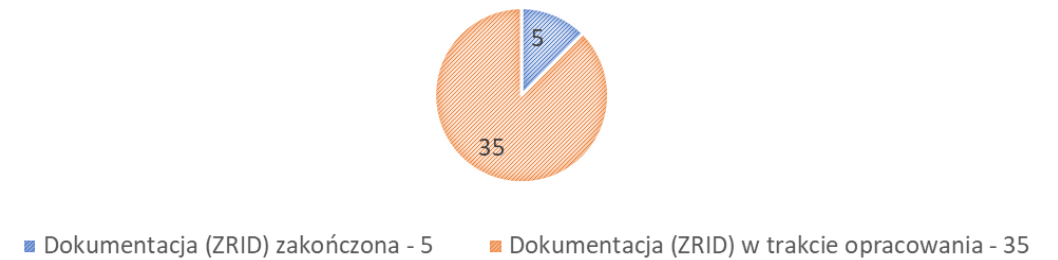

Roboty ogółem 95,05 mln zł

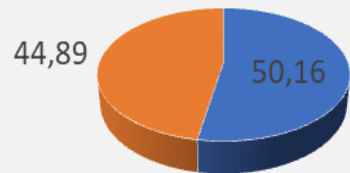

■ Zakończone w mn zł ■ W trakcie realizacji w mln zł ■

Roboty zakończone 50,16 mln zł

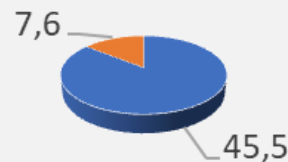

■ Zadania inwestycyjne w mln zł  
■ Zadania remontowe w mln zł

Roboty w trakcie realizacji mln zł



■ Zadania inwestycyjne mln zł  
■ Zadania remontowe mln zł

## Prowadzenie zadań związanych z robotami budowlanymi

## Ilość prowadzonych robót inwestycyjnych z uwzględnieniem dofinansowania zewnętrznego

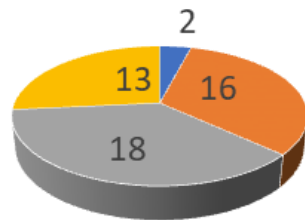

- Bez zewnętrznego dofinansowania
- Z dofinansowaniem tylko przez jst
- Z dofinansowaniem tylko z innych źródeł (Unia Europejska/Rządowy Fundusz Rozwoju Dróg/Fundusz Leśny)
- Z dofinansowaniem jst i innych źródeł (Unia Europejska/Rządowy Fundusz Rozwoju Dróg/Fundusz Leśny)

## Ilość prowadzonych robót remontowych z uwzględnieniem dofinansowania zewnętrznego

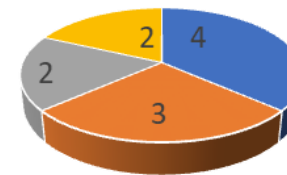

- Bez zewnętrznego dofinansowania
- Z dofinansowaniem tylko przez jst
- Z dofinansowaniem tylko z innych źródeł (Unia Europejska/Rządowy Fundusz Rozwoju Dróg/Fundusz Leśny)
- Z dofinansowaniem jst i innych źródeł (Unia Europejska/Rządowy Fundusz Rozwoju Dróg/Fundusz Leśny)

Zadania inwestycyjne  
(dokumentacja i roboty) z  
uwzględnieniem dofinansowania  
zewnątrznego



■ Bez zewnętrznego dofinansowania

■ Z dofinansowaniem



**DZIĘKUJĘ ZA UWAGĘ!**

**DYREKTOR POWIATOWEGO ZARZĄDU DRÓG W NOWYM TARGU**

**TOMASZ MOSKALIK**